



# แผนพัฒนาท้องถิ่นน่าท้องถิ่น

(พ.ศ. ๒๕๖๖ – ๒๕๗๐)



## เทศบาลตำบลหมอนนาง

อำเภอพนัสนิคม จังหวัดชลบุรี

งานวิเคราะห์นโยบายและแผน สำนักปลัดเทศบาล



ประกาศเทศบาลตำบลหมอนนาง  
เรื่อง การใช้แผนพัฒนาท้องถิ่น (พ.ศ. ๒๕๖๖ - ๒๕๗๐)

เทศบาลตำบลหมอนนาง ได้จัดทำแผนพัฒนาท้องถิ่น (พ.ศ. ๒๕๖๖-๒๕๗๐) ของเทศบาลตำบลหมอนนาง ตามระเบียบกระทรวงมหาดไทยว่าด้วยการจัดทำแผนพัฒนาขององค์กรปกครองส่วนท้องถิ่น พ.ศ. ๒๕๔๘ และที่แก้ไขเพิ่มเติมถึง (ฉบับที่ ๓) พ.ศ.๒๕๖๑ ประกอบหนังสือกระทรวงมหาดไทย ด่วนที่สุด ที่ มท ๐๘๑๐.๓/ว ๗๔๖๗ ลงวันที่ ๑๔ ธันวาคม ๒๕๖๓ และหนังสือกระทรวงมหาดไทย ด่วนที่สุด ที่ มท ๐๘๑๐.๓/ว ๗๓ ลงวันที่ ๑๔ มกราคม ๒๕๖๔ โดยนายกเทศมนตรีเทศบาลตำบลหมอนนางได้พิจารณาอนุมัติร่างแผนพัฒนาท้องถิ่น (พ.ศ.๒๕๖๖-๒๕๗๐)เรียบร้อยแล้ว

อาศัยอำนาจตามระเบียบกระทรวงมหาดไทยว่าด้วยการจัดทำแผนพัฒนาขององค์กรปกครองส่วนท้องถิ่น พ.ศ.๒๕๔๘ และที่แก้ไขเพิ่มเติมถึง (ฉบับที่ ๓) พ.ศ.๒๕๖๑ ข้อ ๑๗ ข้อ ๒๔ เทศบาลตำบลหมอนนาง จึงประกาศใช้แผนพัฒนาท้องถิ่น (พ.ศ. ๒๕๖๖ - ๒๕๗๐) เป็นกรอบในการจัดทำงบประมาณ รายจ่ายประจำปี และงบประมาณรายจ่ายเพิ่มเติม รวมทั้งวางแนวทางเพื่อให้มีการปฏิบัติให้บรรลุวัตถุประสงค์ตามโครงการที่กำหนดไว้ต่อไป

จึงประกาศให้ทราบโดยทั่วกัน

ประกาศ ณ วันที่ ๒๘ ตุลาคม พ.ศ. ๒๕๖๔

(นายพลิศ เสริมศักดิ์ศิริ)  
นายกเทศมนตรีตำบลหมอนนาง

# คำนำ

“แผนพัฒนาท้องถิ่น” หมายความว่า แผนพัฒนาขององค์กรปกครองส่วนท้องถิ่นที่กำหนดวิสัยทัศน์ ประเด็นยุทธศาสตร์ เป้าประสงค์ ตัวชี้วัด ค่าเป้าหมาย และกลยุทธ์ โดยสอดคล้องกับแผนพัฒนาจังหวัด ยุทธศาสตร์การพัฒนาขององค์กรปกครองส่วนท้องถิ่นในเขตจังหวัด แผนพัฒนาอำเภอ แผนพัฒนาตำบล แผนพัฒนาหมู่บ้านหรือแผนชุมชน อันมีลักษณะเป็นการกำหนดรายละเอียดแผนงานโครงการพัฒนาที่จัดทำขึ้นสำหรับปีงบประมาณแต่ละปี ซึ่งมีความต่อเนื่องและเป็นแผนก้าวหน้าและให้หมายความรวมถึงการเพิ่มเติมหรือเปลี่ยนแปลงแผนพัฒนาท้องถิ่น

เทศบาลตำบลหมอนนาง ได้เล็งเห็นความจำเป็นและความสำคัญเกี่ยวกับการจัดทำแผนพัฒนาท้องถิ่น จึงได้จัดทำแผนพัฒนาท้องถิ่น (พ.ศ. ๒๕๖๖ – ๒๕๗๐) ขึ้น ซึ่งถือปฏิบัติตามระเบียบกระทรวงมหาดไทย ว่าด้วยการจัดทำแผนพัฒนาขององค์กรปกครองส่วนท้องถิ่น (ฉบับที่ ๓) พ.ศ. ๒๕๖๑ ข้อ ๑๗ โดยผ่านกระบวนการจัดทำประชาคมท้องถิ่น และสอดคล้องกับแผนพัฒนาจังหวัด ยุทธศาสตร์การพัฒนาขององค์กรปกครองส่วนท้องถิ่นในเขตจังหวัด แผนพัฒนาอำเภอ แผนพัฒนาตำบล แผนพัฒนาหมู่บ้านหรือแผนชุมชน อันมีลักษณะเป็นการกำหนดรายละเอียดแผนงานโครงการพัฒนาที่จัดทำขึ้นสำหรับปีงบประมาณแต่ละปี ซึ่งมีความต่อเนื่องและเป็นแผนก้าวหน้า เทศบาลตำบลหมอนนางหวังเป็นอย่างยิ่งว่าแผนพัฒนาท้องถิ่น (พ.ศ. ๒๕๖๖ – ๒๕๗๐) ฉบับนี้ จะได้ใช้เป็นแนวทางการจัดทำงบประมาณประจำปีและตอบสนองความต้องการของประชาชนในเขตเทศบาลตำบลหมอนนางได้อย่างมีประสิทธิภาพต่อไป

งานวิเคราะห์นโยบายและแผน สำนักปลัดเทศบาล  
เทศบาลตำบลหมอนนาง

# สารบัญ

	หน้า
<b>ส่วนที่ ๑ สภาพทั่วไปและข้อมูลพื้นฐาน</b>	<b>๑</b>
๑. ด้านกายภาพ	๑ - ๓
๒. ด้านการเมืองการปกครอง	๓
๓. ประชากร	๔
๔. สภาพทางสังคม	๕
๕. ระบบบริการพื้นฐาน	๖
๖. ระบบเศรษฐกิจ	๖
๗. เศรษฐกิจพอเพียงท้องถิ่น	๗
๘. ศาสนา ประเพณี วัฒนธรรม	๘
๙. ทรัพยากรธรรมชาติ	๙
๑๐. ข้อมูลอื่นๆ	๙ - ๑๐
<b>ส่วนที่ ๒ ยุทธศาสตร์เพื่อการพัฒนา</b>	<b>๑๑</b>
ความสัมพันธ์ระหว่างแผนพัฒนาระดับมหภาค	๑๑ - ๒๑
ยุทธศาสตร์ขององค์กรปกครองส่วนท้องถิ่น	๒๑ - ๒๕
การวิเคราะห์เพื่อพัฒนาท้องถิ่น	๒๕ - ๓๐
สรุปผลการพัฒนาท้องถิ่นตามแผนพัฒนาท้องถิ่น (พ.ศ. ๒๕๖๑-๒๕๖๕)	๓๑ - ๓๔
<b>ส่วนที่ ๓ การนำแผนพัฒนาท้องถิ่นไปสู่การปฏิบัติ</b>	<b>๓๕</b>
๑. ความเชื่อมโยงของยุทธศาสตร์การพัฒนา	๓๖ - ๔๓
๒. บัญชีโครงการพัฒนาท้องถิ่น	
- บัญชีสรุปโครงการพัฒนา	๔๔ - ๔๕
รายละเอียดโครงการพัฒนา	๔๖ - ๗๙
- บัญชีสรุปโครงการพัฒนาที่นำมาจากแผนพัฒนาหมู่บ้านและแผนชุมชน	๘๐
รายละเอียดโครงการพัฒนาที่นำมาจากแผนพัฒนาหมู่บ้านและแผนชุมชน	๘๑ - ๑๑๖
- บัญชีสรุปโครงการพัฒนาที่เกินศักยภาพ	๑๑๗
รายละเอียดโครงการพัฒนาที่เกินศักยภาพ	๑๑๘ - ๑๒๙
<b>ส่วนที่ ๔ การติดตามและประเมินผลแผนพัฒนา</b>	
๑. การติดตามและประเมินยุทธศาสตร์	๑๓๐ - ๑๓๔
๒. การติดตามและประเมินผลโครงการ	๑๓๔ - ๑๓๗
๓. สรุปผลการพัฒนาท้องถิ่น	๑๓๗ - ๑๓๙
๔. ข้อเสนอแนะในการจัดทำแผนพัฒนาท้องถิ่นในอนาคต	๑๓๙ - ๑๔๐

# แผนพัฒนาท้องถิ่น (พ.ศ. ๒๕๖๖ - ๒๕๗๐) เทศบาลตำบลหมอนนาง

## ส่วนที่ ๑ สภาพทั่วไปและข้อมูลพื้นฐาน

### ๑. ด้านกายภาพ

๑.๑ ที่ตั้งของหมู่บ้านหรือชุมชนหรือตำบล

ตำบลหมอนนาง ตั้งอยู่ในเขตอำเภอพนัสนิคม จังหวัดชลบุรี ตั้งอยู่ทางทิศใต้ของอำเภอพนัสนิคมลงมาเล็กน้อย มีพื้นที่ ๓๒,๖๐๐ ไร่ หรือมีพื้นที่ประมาณ ๕๒.๕๘ ตารางกิโลเมตร ห่างจาก อำเภอพนัสนิคม เป็นระยะทาง ๘ กิโลเมตร ตามเส้นทางถนนสายพนัสนิคม - นองเสม็ด - บ่อทอง

อาณาเขตติดต่อกับตำบลบ้านช้าง ดังนี้

ทิศเหนือ ติดต่อกับ ตำบลบ้านช้าง – ตำบลนามะตูม อำเภอพนัสนิคม

ทิศใต้ ติดต่อกับ ตำบลหนองอิรุณ อำเภอบ้านบึง

ทิศตะวันออก ติดต่อกับ ตำบลนาเริก อำเภอพนัสนิคม, ตำบลบ่อขวางทอง อำเภอบ่อทอง, ตำบลท่าบุญมี อำเภอกะเจ็ญ

ทิศตะวันตก ติดต่อกับ ตำบลทุ่งขวาง – ตำบลนามะตูม อำเภอพนัสนิคม

### แผนที่ตำบลหมอนนาง อำเภอพนัสนิคม จังหวัดชลบุรี

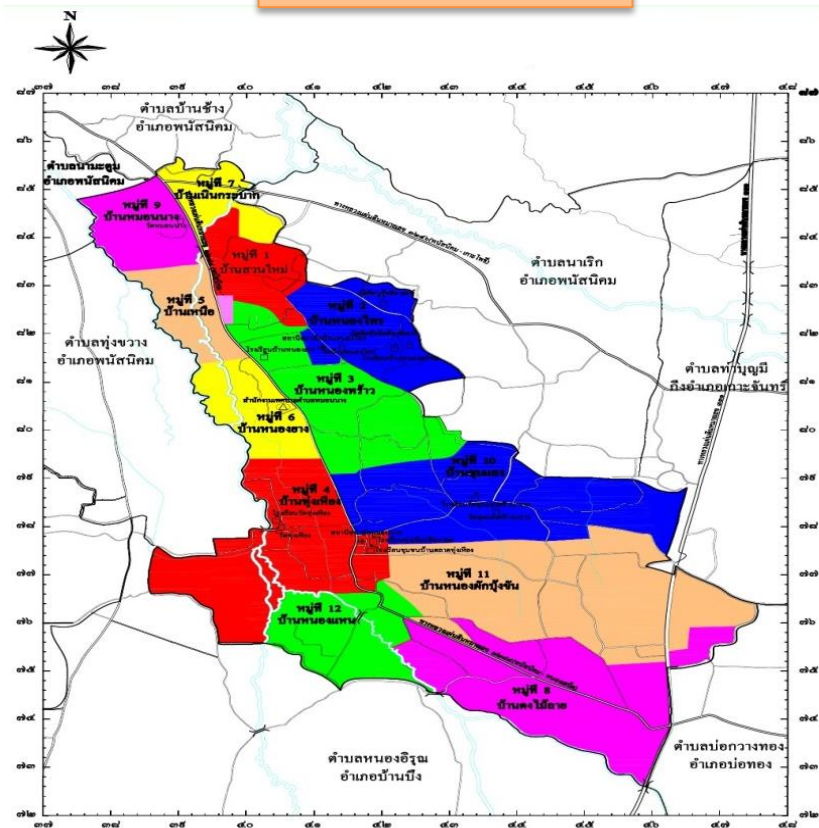



...เทศบาลตำบลหมอนนาง...  
อำเภอพนสนิมคม จังหวัดชลบุรี

๑.๒ ลักษณะภูมิประเทศ

พื้นที่ของตำบลหมอนนาง โดยทั่วไปเป็นที่ราบปนพื้นที่ดอน และมีพื้นที่ราบลุ่มเป็นเพียงส่วนน้อย มีคลองป่าแดงไหลผ่านทำให้ฤดูร้อนอากาศไม่แห้งแล้งจนเกินไป ฤดูฝนมีฝนตกชุกพอประมาณ ส่วนพื้นที่ดอนส่วนใหญ่เกษตรกรจะตั้งบ้านเรือนที่อยู่อาศัยเป็นชุมชน บางส่วนก็ใช้ประกอบอาชีพเกษตรกรรม ทำไร่นา ปลูกมันสำปะหลัง ปลูกอ้อย ปลูกไม้ผล ไม้ยืนต้น และเลี้ยงสัตว์

๑.๓ ลักษณะภูมิอากาศ

ลักษณะสภาพภูมิอากาศ สภาพอุณหภูมิและความชื้นขึ้นอยู่กับฤดูกาล ดังนี้

ฤดูร้อน เริ่มตั้งแต่ เดือนกุมภาพันธ์ ถึง เมษายน

ฤดูฝน เริ่มตั้งแต่ เดือนพฤษภาคม ถึง ตุลาคม

ฤดูหนาว เริ่มตั้งแต่ เดือนพฤศจิกายน ถึง มกราคม

ฤดูร้อน อากาศร้อนเป็นระยะเวลายาวนาน

ฤดูฝน ช่วงต้นฤดู หรือ เดือนพฤษภาคม ถึง มิถุนายน บางปีมีฝนตกมาก บางปีมีฝนตกน้อย ไม่เพียงพอต่อการเพาะปลูก และในช่วงเดือนกรกฎาคม ถึง สิงหาคม ส่วนใหญ่จะเป็นระยะฝนทิ้งช่วงและแห้งแล้ง

๑.๔ ลักษณะของดิน

สภาพดินโดยทั่วไปเป็นดินร่วนเหมาะแก่การเพาะปลูกพืช

๑.๕ ลักษณะของแหล่งน้ำ

๑. คลองป่าแดง	หมู่บ้านที่ใช้น้ำ	มี หมู่ ๔ , ๘ , ๑๒
๒. คลองหนองสรวง	หมู่บ้านที่ใช้น้ำ	มี หมู่ ๔ , ๑๒
๓. คลองสาธิตา	หมู่บ้านที่ใช้น้ำ	มี หมู่ ๖
๔. คลองบึงยาง	หมู่บ้านที่ใช้น้ำ	มี หมู่ ๖
๕. คลองส่งน้ำ	หมู่บ้านที่ใช้น้ำ	มี หมู่ ๑ , ๒ , ๓ , ๗ , ๑๐
๖. สระน้ำ	หมู่บ้านที่ใช้น้ำ	มี หมู่ ๓ , ๔

หมายเหตุ ในช่วงฤดูแล้งน้ำในลำคลองจะตื้นเขิน ทำการเกษตรไม่ได้ ในฤดูฝน บางครั้งจะมีน้ำท่วมทำให้พื้นที่การเกษตรเสียหาย



### สระน้ำสาธารณประโยชน์

- หมู่ที่ ๒ มีจำนวน ๑ สระ ประโยชน์ที่ใช้ในครัวเรือนมีน้ำใช้ตลอดปี  
หมู่ที่ ๓ มีจำนวน ๑ สระ ประโยชน์ที่ใช้ในครัวเรือนมีน้ำใช้ตลอดปี  
หมู่ที่ ๔ มีจำนวน ๓ สระ ประโยชน์ที่ใช้ในครัวเรือนมีน้ำใช้ตลอดปี  
หมู่ที่ ๖ มีจำนวน ๑ สระ ประโยชน์ที่ใช้ในครัวเรือนมีน้ำใช้ตลอดปี  
หมู่ที่ ๑๑ มีจำนวน ๑ สระ ประโยชน์ที่ใช้ในครัวเรือนมีน้ำใช้ตลอดปี

### แหล่งน้ำธรรมชาติ

- คลองหนองสรวง ประโยชน์ที่ใช้ เพื่อการเกษตร หมู่ที่ ๔ , ๕ , ๖ , ๑๒  
คลองบึงยาง ประโยชน์ที่ใช้ เพื่อการเกษตร หมู่ที่ ๑ , ๔ , ๕ , ๖ , ๗ , ๙  
คลองป่าแดง ประโยชน์ที่ใช้ เพื่อการเกษตร หมู่ที่ ๔ , ๘ , ๑๒  
คลองสาธิตา ประโยชน์ที่ใช้ เพื่อการเกษตร หมู่ที่ ๕ , ๖  
คลองส่งน้ำ ประโยชน์ที่ใช้ เพื่อการเกษตร หมู่ที่ ๑ , ๒ , ๓ , ๑๐

### ๑.๖ ลักษณะของไม้และป่าไม้

ลักษณะของไม้และป่าไม้ในพื้นที่ตำบลหมอนนาง มีป่าไม้จำนวนไม่ค่อนมาก เนื่องจากพื้นที่ โดยส่วนใหญ่ทำการปศุสัตว์ โรงงานอุตสาหกรรม ต้นไม้ที่อยู่ในพื้นที่จะเป็นไม้ประเภทไม้เนื้ออ่อน

## ๒. ด้านการเมือง/การปกครอง

### ๒.๑ เขตการปกครอง

เทศบาลตำบลหมอนนาง แบ่งเขตการปกครองออกเป็น ๒ เขต จำนวน ๑๒ หมู่บ้าน ประชากรทั้งสิ้น ๑๓,๕๘๓ คน เป็นชาย ๖,๕๘๑ คน หญิง ๗,๐๐๒ คน

หมู่ที่	ชื่อหมู่บ้าน	ผู้นำหมู่บ้าน
๑	บ้านสวนใหม่	นายพงษ์ศักดิ์ หาญประสิทธิ์สกุล
๒	บ้านหนองไทร	นายขจร ไวดี
๓	บ้านหนองพร้าว	นายสมหมาย ผสมทรัพย์
๔	บ้านทุ่งเหียง	นายทศพร ลีสกุล (กำนัน)
๕	บ้านเหนือ	นางสาวธนพร จันทร์งาม
๖	บ้านหนองยาง	นายชำนาญ เย็นขาว
๗	บ้านเนินโรงหีบ	นายอาจหาญ อนุภิตติคุณ
๘	บ้านดงไม้ลาย	นางสาวกาญจนา จุมพล
๙	บ้านหมอนนาง	นายอนันต์ พงษ์สุนัย
๑๐	บ้านชุมแสง	นายสมบัติ พุทธิพิพัฒน์ขจร
๑๑	บ้านหนองผักบุ้งชัน	นายวัชร อินทมาพลอย
๑๒	บ้านหนองแหน	นางมารศรี ดาศิริ



๒.๒ การเลือกตั้ง

โครงสร้างและอำนาจหน้าที่ในการบริหารงานของเทศบาลตำบลหมอนนาง ประกอบด้วย

- |                                     |             |
|-------------------------------------|-------------|
| ๑. นายกเทศมนตรีตำบลหมอนนาง          | จำนวน ๑ คน  |
| ๒. รองนายกเทศมนตรีตำบลหมอนนาง       | จำนวน ๒ คน  |
| ๓. ที่ปรึกษานายกเทศมนตรีตำบลหมอนนาง | จำนวน ๑ คน  |
| ๔. เลขานายกเทศมนตรีตำบลหมอนนาง      | จำนวน ๑ คน  |
| ๕. สมาชิกสภาเทศบาลตำบลหมอนนาง       | จำนวน ๑๒ คน |

๓. ประชากร

๓.๑ ข้อมูลเกี่ยวกับจำนวนประชากร (ข้อมูล ณ วันที่ ๗ ตุลาคม ๒๕๖๔)

หมู่ที่	ชื่อหมู่บ้าน	จำนวนครัวเรือน	ชาย	หญิง	รวมประชากร
๑	บ้านสวนใหม่	๓๒๖	๔๑๖	๔๐๙	๘๒๕
๒	บ้านหนองไทร	๓๙๖	๖๓๗	๖๖๗	๑,๓๐๔
๓	บ้านหนองพร้าว	๓๒๔	๔๒๒	๔๕๐	๘๗๒
๔	บ้านทุ่งเหียง	๙๓๘	๑,๒๐๕	๑,๓๗๘	๒,๕๘๓
๕	บ้านเหนือ	๒๖๑	๓๖๔	๓๙๒	๗๕๖
๖	บ้านหนองยาง	๒๑๖	๔๗๒	๔๙๔	๙๖๖
๗	บ้านเนินโรงหีบ	๓๑๕	๓๙๘	๔๕๑	๘๔๙
๘	บ้านดงไม้ลาย	๓๕๒	๔๕๗	๔๗๘	๙๓๕
๙	บ้านหมอนนาง	๑๖๔	๒๓๖	๒๓๔	๔๗๐
๑๐	บ้านชุมแสง	๔๔๒	๗๒๖	๗๗๓	๑,๕๙๙
๑๑	บ้านหนองผักบุ้งชั้น	๔๓๔	๖๔๓	๖๙๔	๑,๓๓๗
๑๒	บ้านหนองแหน	๓๒๙	๖๐๕	๕๘๒	๑,๑๘๗
<b>รวม</b>		<b>๔,๔๙๗</b>	<b>๖,๕๘๑</b>	<b>๗,๐๐๒</b>	<b>๑๓,๕๘๓</b>

๓.๒ ช่วงอายุและจำนวนประชากร

ช่วงอายุ	ชาย	หญิง	รวมประชากร
เด็ก (ทารก - ๙ ปี)	๗๓๕	๖๖๕	๑,๔๐๐
เด็กโต (๑๐ - ๑๔ ปี)	๔๐๔	๓๒๕	๗๒๙
วัยรุ่น (๑๕ - ๑๙ ปี)	๔๑๓	๔๐๓	๘๑๖
ผู้ใหญ่ (๒๐ - ๕๙ ปี)	๓,๘๒๙	๓,๙๕๘	๗,๗๘๗
คนชรา (๖๐ ปีขึ้นไป)	๑,๒๐๐	๑,๖๕๑	๒,๘๕๑
<b>รวม</b>	<b>๖,๕๘๑</b>	<b>๗,๐๐๒</b>	<b>๑๓,๕๘๓</b>





## ๔. สภาพทางสังคม

### ๔.๑ การศึกษา

#### ๔.๑.๑ ศูนย์พัฒนาเด็กเล็ก ๓ แห่ง

๑. ศูนย์พัฒนาเด็กเล็กมีสยิตนุรุธิ์ธายะห์ ตั้งอยู่หมู่ที่ ๒
๒. ศูนย์พัฒนาเด็กเล็กตำบลหมอนนาง หมู่ที่ ๓ ตั้งอยู่หมู่ที่ ๓
๓. ศูนย์พัฒนาเด็กเล็กตำบลหมอนนาง หมู่ที่ ๔ ตั้งอยู่หมู่ที่ ๔

#### ๔.๑.๒ โรงเรียนประถมศึกษาในเขตรับผิดชอบของเทศบาลตำบลหมอนนาง

ลำดับที่	รายชื่อโรงเรียน	ที่ตั้ง	จำนวนนักเรียน			
			อนุบาล (คน)	ป.๑ - ป.๔ (คน)	ป.๕ - ป.๖ (คน)	รวมทั้งสิ้น (คน)
๑	โรงเรียนชุมชนบ้านตลาดทุ่งเหียง	หมู่ที่ ๔	๑๐๑	๒๐๖	๑๑๒	๔๑๙
๒	โรงเรียนวัดทุ่งเหียง	หมู่ที่ ๔	๓๕	๙๘	๕๓	๑๘๖
๓	โรงเรียนบ้านหนองยาง	หมู่ที่ ๓	๒๔	๙๒	๔๗	๑๖๓
๔	โรงเรียนวัดชุมแสงศรีวนาราม	หมู่ที่ ๑๐	๒๙	๗๓	๒๗	๑๒๙
๕	โรงเรียนบ้านหนองพรหม	หมู่ที่ ๒	๔๘	๘๘	๔๒	๑๗๘
รวม			๒๓๗	๕๕๗	๒๘๑	๑,๐๗๕

#### ๔.๑.๓ โรงเรียนมัธยมศึกษา ๑ แห่ง

โรงเรียนทุ่งเหียงพิทยาคม ตั้งอยู่หมู่ที่ ๔ ต.หมอนนาง อ.พนัสนิคม จ.ชลบุรี

#### ๔.๑.๓ โรงเรียนด้านศาสนาศึกษา ๒ แห่ง

๑. โรงเรียนอิสลามแสงธรรมบูรพา ตั้งอยู่หมู่ที่ ๒ ต.หมอนนาง อ.พนัสนิคม จ.ชลบุรี
๒. โรงเรียนพระปริยัติธรรมวัดทุ่งเหียง ตั้งอยู่หมู่ที่ ๔ ต.หมอนนาง อ.พนัสนิคม จ.ชลบุรี

### ๔.๒ สาธารณสุข

โรงพยาบาลส่งเสริมสุขภาพ จำนวน ๒ แห่ง

๑. โรงพยาบาลส่งเสริมสุขภาพตำบลหมอนนาง หมู่ที่ ๔
๒. โรงพยาบาลส่งเสริมสุขภาพตำบลบ้านหนองไทร ตำบลหมอนนาง หมู่ที่ ๒

#### ๔.๓ อาชญากรรม

ที่พักสายตรวจ ๑ แห่ง ตั้งอยู่หมู่ที่ ๔ ตลาดทุ่งเหียง

#### ๔.๔ ยาเสพติด

เทศบาลตำบลหมอนนางมีการป้องกันการเกิดปัญหาเสพติดในกลุ่มเยาวชนโดยมีเครือข่ายอาสาสมัครในการเฝ้าระวังและดูแล และยังมีกล้องวงจรปิด CCTV ในการเฝ้าระวังในจุดเสี่ยงอีกทางหนึ่ง และมีการตั้งงบประมาณไว้ในการป้องกันและแก้ไขปัญหาเสพติดอย่างต่อเนื่อง

#### ๔.๕ การสังคมสงเคราะห์

เทศบาลตำบลหมอนนางมีการดำเนินการจ่ายเบี้ยยังชีพให้แก่ผู้สูงอายุ ผู้พิการ และผู้ป่วยเอดส์และให้บริการประชาชนผู้ด้อยโอกาสในด้านต่างๆ



## ๕. ระบบบริการพื้นฐาน

### ๕.๑ การคมนาคมขนส่ง

ตำบลหมอนนางมีเส้นทางการคมนาคมทางถนนซึ่งมีทั้งถนนลาดยาง ถนนคอนกรีตเสริมเหล็กและถนนลูกรัง สภาพถนนลาดยางยังอยู่ในสภาพดี ถนนคอนกรีตและลูกรังมีสภาพเป็นหลุมเป็นบ่อบั้งการเดินทางของประชาชนส่วนใหญ่ใช้รถส่วนตัวเป็นพาหนะและรถโดยสารประจำทาง

#### ถนนในตำบลหมอนนาง มีดังนี้

๑. ถนนเนินหลังเต่า – หนองเสม็ด	เป็นถนนลาดยาง ยาวประมาณ ๑๕ กิโลเมตร สภาพดี
๒. ถนนเจริญโชคดี (ถนนทุ่งเหียงเชื่อมต่อถนน ๓๓๑)	เป็นถนนลาดยาง ยาวประมาณ ๕ กิโลเมตร สภาพดี
๓. ถนนพนัสนิคม – เกาะโพธิ์	เป็นถนนลาดยาง ยาวประมาณ ๑๒ กิโลเมตร สภาพดี
๔. ถนนสายหนองแห้ง – หนองไทร	เป็นถนนลาดยาง ยาวประมาณ ๒ กิโลเมตร สภาพดี
๕. ถนนสายหนองโพรง - ๓๓๑	เป็นถนนลาดยาง ยาวประมาณ ๕ กิโลเมตร สภาพดี
๖. ถนนบ้านสวนใหม่ – หนองพรหม	เป็นถนนลาดยาง ยาวประมาณ ๓ กิโลเมตร สภาพดี
๗. ถนนสายโรงน้ำตาล – วัดชุมแสง	เป็นถนนลาดยาง ยาวประมาณ ๖ กิโลเมตร สภาพดี

### ๕.๒ การไฟฟ้า

พื้นที่ในเขตตำบลหมอนนางมีการใช้ไฟฟ้าทั้งหมด ๑๒ หมู่บ้าน ร้อยละ ๑๐๐ ของครัวเรือนทั้งหมด

### ๕.๓ การประปา

พื้นที่ในเขตตำบลหมอนนางมีน้ำประปาใช้เองครบทั้ง ๑๒ หมู่บ้าน การบริหารงานโดยคณะกรรมการประปาหมู่บ้านจัดเก็บและดูแลรักษาซ่อมแซมบำรุงเอง ปัจจุบันอยู่ระหว่างการถ่ายโอนกิจการประปาให้กับการประปาส่วนภูมิภาคอำเภอพุนนาค

### ๕.๔ โทรศัพท์

พื้นที่ในเขตตำบลหมอนนางมีโทรศัพท์สาธารณะจำนวนน้อยมาก ส่วนใหญ่จะอยู่ตามสถานที่ราชการมีการติดต่อสะดวกและมีคู่สายทุกหมู่บ้าน ประชากรส่วนใหญ่จะใช้โทรศัพท์เคลื่อนที่ติดตามตัว ประมาณ ร้อยละ ๑๐๐ ของครัวเรือนทั้งหมด

### ๕.๕ ไปรษณีย์หรือการสื่อสารหรือการขนส่ง และวัสดุ ครุภัณฑ์

พื้นที่ในเขตตำบลหมอนนางมีหน่วยบริการไปรษณีย์ภาคเอกชน จำนวน ๔ แห่ง ประชาชนสามารถใช้บริการไปรษณีย์ในพื้นที่ได้อย่างสะดวกสบายมากยิ่งขึ้น

## ๖. ระบบเศรษฐกิจ

### ๖.๑ การเกษตร

ตำบลหมอนนางมีพื้นที่ทางการเกษตรประมาณร้อยละ ๕๐ ในการทำงานปลูกข้าว ปลูก มันสำปะหลัง และมีการปลูกอ้อย ซึ่งจะอาศัยน้ำตามฤดูกาลและน้ำตามแหล่งน้ำธรรมชาติ

### ๖.๒ การประมง

ตำบลหมอนนางมีพื้นที่ในการประมงประมาณร้อยละ ๕ โดยทำการเลี้ยงปลาน้ำจืด เช่น ปลานิล ปลาสร้อย

### ๖.๓ การปศุสัตว์

ตำบลหมอนนางมีพื้นที่ในการปศุสัตว์ร้อยละ ๒๐ คือ การทำฟาร์มเลี้ยงหมู และการเลี้ยง ไก่เนื้อ



#### ๖.๔ อุตสาหกรรม

ตำบลหมอนนางมีพื้นที่เป็นโรงงานอุตสาหกรรมประมาณร้อยละ ๑๐ ซึ่งจะมีโรงงาน ผลิตอาหารสัตว์ และโรงงานแปรรูปคัสต์วอร์ โรงงานเหล็ก ฯลฯ

#### ๖.๕ ที่อยู่อาศัยและอื่นๆ

ตำบลหมอนนางมีพื้นที่เป็นอยู่อาศัย และอื่นๆ ประมาณร้อยละ ๑๕ ซึ่งจะมีบ้านจัดสรร บ้านประชาชน ที่จัดทำเป็นห้องพัก รีสอร์ท อื่นๆ เช่นอาคารพานิช อพาร์ทเมนท์ ฯลฯ

### ๗. เศรษฐกิจพอเพียงท้องถิ่น (ด้านการเกษตรและแหล่งน้ำ)

๗.๑ ข้อมูลพื้นฐานของหมู่บ้านหรือชุมชน ตำบลหมอนนางมีทั้งหมด ๑๒ หมู่บ้าน ได้แก่

- หมู่ที่ ๑ บ้านสวนใหม่
- หมู่ที่ ๒ บ้านหนองไทร
- หมู่ที่ ๓ บ้านหนองพร้าว
- หมู่ที่ ๔ บ้านทุ่งเหียง
- หมู่ที่ ๕ บ้านเหนือ
- หมู่ที่ ๖ บ้านหนองยาง
- หมู่ที่ ๗ บ้านเนินโรงหีบ
- หมู่ที่ ๘ บ้านดงไม้ลาย
- หมู่ที่ ๙ บ้านหมอนนาง
- หมู่ที่ ๑๐ บ้านชุมแสง
- หมู่ที่ ๑๑ บ้านหนองผักบุ้งชัน
- หมู่ที่ ๑๒ บ้านหนองแหน

๗.๒ ข้อมูลด้านการเกษตร

ตำบลหมอนนางมีพื้นที่ทำการเกษตรค่อนข้างน้อยประมาณร้อยละ ๑๐ ซึ่งเป็นการปลูกข้าว ปลูกมันสำปะหลัง และปลูกอ้อย ซึ่งจะอาศัยน้ำตามฤดูกาลและน้ำตามแหล่งน้ำธรรมชาติ

๗.๓ ข้อมูลด้านแหล่งน้ำทางการเกษตร

พื้นที่ตำบลหมอนนางมีแหล่งน้ำธรรมชาติเพื่อใช้ในการเกษตรหลายแห่ง แต่ในช่วงฤดูแล้ง น้ำในลำคลองจะตื้นเขินทำการเกษตรไม่ได้ ส่วนในฤดูฝนบางครั้งจะมีน้ำท่วมทำให้พื้นที่การเกษตรเสียหายซึ่งแหล่งน้ำธรรมชาติในพื้นที่มีดังนี้

คลองหนองสรวง	ประโยชน์ที่ใช้	เพื่อการเกษตร หมู่ที่ ๔ , ๕ , ๖ , ๑๒
คลองบึงยาง	ประโยชน์ที่ใช้	เพื่อการเกษตร หมู่ที่ ๑ , ๔ , ๕ , ๖ , ๗ , ๙
คลองป่าแดง	ประโยชน์ที่ใช้	เพื่อการเกษตร หมู่ที่ ๔ , ๘ , ๑๒
คลองสาธิตา	ประโยชน์ที่ใช้	เพื่อการเกษตร หมู่ที่ ๕ , ๖
คลองส่งน้ำ	ประโยชน์ที่ใช้	เพื่อการเกษตร หมู่ที่ ๑ , ๒ , ๓ , ๗ , ๑๐ , ๑๑

๗.๔ ข้อมูลด้านแหล่งน้ำกิน น้ำใช้ (หรือน้ำเพื่อการอุปโภค บริโภค)

พื้นที่ตำบลหมอนนางมีแหล่งน้ำในการใช้อุปโภค บริโภคหลายแห่ง ดังนี้



#### ๗.๔.๑ น้ำประปา

พื้นที่ในเขตตำบลหมอนนางมีน้ำประปาใช้เองครบทั้ง ๑๒ หมู่บ้าน การบริหารงานโดยคณะกรรมการประปาหมู่บ้านจัดเก็บและดูแลรักษาซ่อมแซมบำรุงเอง

#### ๒. สระน้ำสาธารณประโยชน์

- หมู่ที่ ๒ มีจำนวน ๑ แห่ง
- หมู่ที่ ๓ มีจำนวน ๑ แห่ง
- หมู่ที่ ๔ มีจำนวน ๓ แห่ง
- หมู่ที่ ๖ มีจำนวน ๑ แห่ง
- หมู่ที่ ๑๑ มีจำนวน ๑ แห่ง

#### ๓. แหล่งน้ำธรรมชาติ

- คลองหนองสรวง
- คลองบึงยาง
- คลองป่าแดง
- คลองสาธิตา

### ๘. ศาสนา ประเพณี วัฒนธรรม

#### ๘.๑ การนับถือศาสนา

พื้นที่ตำบลหมอนนางประชาชนส่วนใหญ่นับถือศาสนาพุทธเป็นหลัก และมีศาสนาอิสลาม ปะปนบ้าง บางส่วนสถานที่ประกอบศาสนกิจดังนี้ วัด จำนวน ๔ แห่ง ดังนี้

- ๑. วัดชุมแสงศรีวนาราม
- ๒. วัดทุ่งเหียง
- ๓. วัดหนองไทร
- ๔. วัดหมอนนาง

มัสยิด จำนวน ๒ แห่ง ดังนี้

- ๑. มัสยิดนุรูลฮิตายะห์
- ๒. มัสยิดอัลอิตติฮาดียะห์

#### ๘.๒ ประเพณีและงานประจำปี

เทศบาลตำบลหมอนนางมีการส่งเสริมงานประเพณีและงานประจำปีโดยมีการจัดงาน ประเพณีลอยกระทง และเทศบาลตำบลหมอนนางยังส่งเสริมงานประเพณีประจำท้องถิ่น เช่น ประเพณีวิ่งควาย และประเพณีทำบุญกลางบ้านของแต่ละหมู่บ้าน

#### ๘.๓ ภูมิปัญญาท้องถิ่น ภาษาถิ่น

ตำบลหมอนนางมีภูมิปัญญาท้องถิ่นที่สืบทอดกันมา ได้แก่ ผลไม้ดินปั้น ภาษาถิ่นใช้ภาษาไทยกลางซึ่งเป็นภาษาราชการ

#### ๘.๔ สินค้าพื้นเมืองและของที่ระลึก

สินค้าทางการเกษตร สินค้าจากการปศุสัตว์ และผลไม้ดินปั้น



## ๙. ทรัพยากรธรรมชาติ

### ๙.๑ น้ำ

ในพื้นที่ตำบลหมอนนางมีทรัพยากรน้ำทั้งที่สร้างขึ้นเองและจากแหล่งน้ำตามธรรมชาติ แหล่งน้ำที่สร้างขึ้นได้แก่ ระบบประปาหมู่บ้าน และแหล่งน้ำตามธรรมชาติได้แก่ ห้วย คลอง ต่างๆ ในพื้นที่ตำบลหมอนนาง

### ๙.๒ ป่าไม้

ตำบลหมอนนางไม่มีพื้นที่ป่าไม้ เนื่องจากส่วนใหญ่จะมีการทำการเกษตร ปศุสัตว์ และเป็นพื้นที่ทำโรงงานอุตสาหกรรม

### ๙.๓ คุณภาพของทรัพยากรธรรมชาติ

ทรัพยากรธรรมชาติในพื้นที่ตำบลหมอนนางเพียงพอและเหมาะกับการทำการเกษตรและทำการเลี้ยงสัตว์

## ๑๐. ข้อมูลอื่นๆ

### ฝ่ายบริหาร

ลำดับ	ชื่อ-สกุล	ตำแหน่ง	เบอร์โทรศัพท์
๑	นายนพลิศ เสริมศักดิ์ศรี	นายกเทศมนตรีตำบลหมอนนาง	๐๘๑-๙๔๐๙๘๗๘
๒	นายอนุรัตน์ จักรเจริญพรชัย	รองนายกเทศมนตรีตำบลหมอนนาง	๐๘๘-๙๔๖๓๙๕
๓	นายไพโรจน์ ธนะนพรัตน์	รองนายกเทศมนตรีตำบลหมอนนาง	๐๘๑-๙๙๖๘๐๐๘
๔	นายจรินทร์ อธิพิณธนกร	ที่ปรึกษานายกเทศมนตรี	๐๙๒-๕๕๖๙๓๙๔
๕	นายประพนธ์ ละอองศรี	เลขานุการนายกเทศมนตรี	๐๘๑-๓๔๔๙๖๔๖

### ฝ่ายนิติบัญญัติ

ลำดับ	ชื่อ-สกุล	ตำแหน่ง	เบอร์โทรศัพท์
๑	นายสมยศ แพงศรี	ประธานสภาเทศบาลตำบลหมอนนาง	๐๘-๗๘๓๔๘๒๖๑
๒	นายสมยศ เรืองศรี	รองประธานสภาเทศบาลตำบลหมอนนาง	๐๙-๖๘๘๔๑๕๗๗
๓	นายไพรัช เรืองงาม	เลขานุการประธานสภาเทศบาลตำบลหมอนนาง	๐๘-๙๙๓๖๑๕๔๗
๔	นายวัลลภ ลีสกุล	สมาชิกสภาเทศบาลตำบลหมอนนาง เขต ๑	๐๖-๑๙๑๖๙๕๑๘
๕	นายประเสริฐ เอี้ยวพิพฒนาการ	สมาชิกสภาเทศบาลตำบลหมอนนาง เขต ๑	๐๘-๙๔๐๖๓๓๙๕
๖	นายสมเดช บุญลาภฉายแสง	สมาชิกสภาเทศบาลตำบลหมอนนาง เขต ๑	๐๙-๒๖๐๑๙๕๙๑



ฝ่ายนิติบัญญัติ (ต่อ)

ลำดับ	ชื่อ-สกุล	ตำแหน่ง	เบอร์โทรศัพท์
๗	นายบรรเจ็ด ไวดี	สมาชิกสภาเทศบาลตำบลหมอนนาง เขต ๑	๐๙-๖๘๘๔๑๕๗๗
๘	นายเกียรติศักดิ์ ลีสกุล	สมาชิกสภาเทศบาลตำบลหมอนนาง เขต ๒	๐๘-๑๒๙๕๒๖๔๗
๙	นายธวัชชัย จำปี	สมาชิกสภาเทศบาลตำบลหมอนนาง เขต ๒	๐๘-๖๓๑๗๖๘๓๕
๑๐	นายโอภาส ผสมทรัพย์	สมาชิกสภาเทศบาลตำบลหมอนนาง เขต ๒	๐๘-๖๘๒๔๘๕๑๓
๑๑	นายสมบูรณ์ อินทมาพลอย	สมาชิกสภาเทศบาลตำบลหมอนนาง เขต ๒	๐๙-๒๙๒๕๗๙๖๖
๑๒	นายสมชาย แก้วมุกดา	สมาชิกสภาเทศบาลตำบลหมอนนาง เขต ๒	๐๙-๒๗๒๘๑๘๙๘

หัวหน้าส่วนราชการเทศบาลตำบลหมอนนาง

ลำดับ	ชื่อ-สกุล	ตำแหน่ง	เบอร์โทรศัพท์
๑	นายชูเกียรติ นวลศรี	ปลัดเทศบาลตำบลหมอนนาง	๐๙๘-๔๔๙๓๖๙๘
๒	นางวัชรีย์ บุญถนอม	หัวหน้าสำนักปลัดเทศบาล	๐๘๓-๒๔๒๖๙๘๙
๓	นางสาวเสาวนีย์ อิมสุวรรณ	ผู้อำนวยการกองคลัง	๐๘๐-๔๕๒๕๒๕๙
๔	นางสาวยุภาวดี เรืองศรี	ผู้อำนวยการกองสาธารณสุข และสิ่งแวดล้อม	๐๖๔-๙๑๔๒๔๔๖



## ส่วนที่ ๒ ยุทธศาสตร์เพื่อการพัฒนา

### ๑. ความสัมพันธ์ระหว่างแผนพัฒนาระดับมหภาค

ในการกระจายอำนาจการบริหารของรัฐไปสู่องค์กรปกครองส่วนท้องถิ่นดังกล่าว ตามพระราชบัญญัติกำหนดแผนและขั้นตอนการกระจายอำนาจ พ.ศ. ๒๕๕๒ ได้กำหนดรายละเอียดเกี่ยวกับขั้นตอนและกระบวนการในการถ่ายโอนภารกิจ งบประมาณ และอัตรากำลังของราชการส่วนกลางและราชการส่วนภูมิภาคไปให้แก่องค์กรปกครองส่วนท้องถิ่น โดยมีกำหนดระยะเวลาและเงื่อนไขที่ระบุไว้อย่างชัดเจนว่า ในอนาคตอันใกล้นี้้องค์กรปกครองส่วนท้องถิ่นจะได้รับการจัดสรรงบประมาณในสัดส่วนที่สูงขึ้น มีอัตรากำลังมากขึ้น รวมทั้งมีภารกิจและหน้าที่ความรับผิดชอบที่เพิ่มขึ้นตามกันไปด้วย

จากผลการเปลี่ยนแปลงดังกล่าว จึงมีความจำเป็นอย่างยิ่งที่องค์กรปกครองส่วนท้องถิ่นทุกแห่งจะต้องมีการเตรียมการเพื่อรองรับมาตรการในการถ่ายโอนภารกิจ งบประมาณและอัตรากำลังจากหน่วยงานส่วนกลางและส่วนภูมิภาคตามที่กฎหมายกำหนด เพื่อที่จะสามารถปฏิบัติภารกิจตามที่ได้รับมอบหมายได้อย่างมีประสิทธิภาพ ซึ่งหมายความว่า องค์กรปกครองส่วนท้องถิ่นจะต้องเร่งกำหนดจุดมุ่งหมายหรือทิศทางในการพัฒนาของตนให้ชัดเจน มีการกำหนดยุทธศาสตร์และแนวทางการพัฒนาที่สอดคล้องกับจุดมุ่งหมายในการพัฒนาอย่างเป็นระบบ โดยมีความครอบคลุมภารกิจการพัฒนาในทุกๆ ด้าน อันเป็นการแสดงให้เห็นถึงความพร้อมและศักยภาพขององค์กรปกครองส่วนท้องถิ่นที่จะสามารถบริหารงานในความรับผิดชอบตามที่ราชการส่วนกลางและราชการส่วนภูมิภาคจะถ่ายโอนมาให้ได้อย่างมีประสิทธิภาพ

แผนยุทธศาสตร์การพัฒนาจึงถือเป็นเครื่องมือสำคัญอย่างยิ่งที่จะช่วยสนับสนุนในการวิเคราะห์สภาพปัญหา/ความต้องการขององค์กรบริหารส่วนตำบล เพื่อนำไปสู่การกำหนดจุดมุ่งหมายในการพัฒนา การกำหนดภารกิจ และแนวทางการดำเนินงานเพื่อนำไปสู่จุดมุ่งหมายดังกล่าวอย่างเป็นระบบ ซึ่งจะช่วยให้การกำหนดแผนงาน/โครงการ มีทิศทางที่สอดคล้องและประสาน สนับสนุนในจุดมุ่งหมายร่วมกัน ซึ่งนอกจากจะทำให้ปัญหา/ความต้องการได้รับการตอบสนองอย่างเหมาะสมแล้ว ยังเป็นการบริหารทรัพยากรที่มีอยู่อย่างจำกัดให้เกิดประโยชน์สูงสุดในขณะเดียวกันด้วย

### ๑.๑ แผนยุทธศาสตร์ชาติ ๒๐ ปี (พ.ศ. ๒๕๖๑ - ๒๕๘๐)

#### วิสัยทัศน์ประเทศไทย

“ประเทศไทยมีความมั่นคง มั่งคั่ง ยั่งยืน เป็นประเทศพัฒนาแล้ว ด้วยการพัฒนาตามหลักปรัชญาของเศรษฐกิจพอเพียง”

#### ๑. ยุทธศาสตร์ด้านความมั่นคง

- ๑.๑ ประชาชนอยู่ดีกินดีและมีความสุข
- ๑.๒ บ้านเมืองมีความมั่นคงในทุกมิติและทุกระดับ
- ๑.๓ กองทัพ หน่วยงานด้านความมั่นคง ภาครัฐ ภาคเอกชน และภาคประชาชน มีความพร้อมในการป้องกันและแก้ไขปัญหาความมั่นคง
- ๑.๔ ประเทศไทยมีบทบาทด้านความมั่นคงเป็นที่ชื่นชมและได้รับการยอมรับโดยประชาคมระหว่างประเทศ
- ๑.๕ การบริหารจัดการความมั่นคงมีผลสำเร็จที่เป็นรูปธรรมอย่างมีประสิทธิภาพ



## ๒. ยุทธศาสตร์ด้านการสร้างความสามารถในการแข่งขัน

๒.๑ ประเทศไทยเป็นประเทศที่พัฒนาแล้วเศรษฐกิจเติบโตอย่างมีเสถียรภาพและยั่งยืน

๒.๒ ประเทศไทยมีขีดความสามารถในการแข่งขันสูงขึ้น

## ๓. ยุทธศาสตร์การพัฒนาและเสริมสร้างศักยภาพคน

๓.๑ คนไทยเป็นคนดีคนเก่ง มีคุณภาพ พร้อมสำหรับวิถีชีวิตในศตวรรษที่ ๒๑

๓.๒ สังคมไทยมีสภาพแวดล้อมที่เอื้อและสนับสนุนต่อการพัฒนาคนตลอดช่วงชีวิต

## ๔. ยุทธศาสตร์ด้านการสร้างโอกาสความเสมอภาคและเท่าเทียมกันทางสังคม

๔.๑ สร้างความเป็นธรรม และลดความเหลื่อมล้ำในทุกมิติ

๔.๒ กระจายศูนย์กลางความเจริญทางเศรษฐกิจและสังคม เพิ่มโอกาสให้ทุกภาคส่วนเข้ามาเป็นกำลังของการพัฒนาประเทศในทุกกระดับ

๔.๓ เพิ่มขีดความสามารถของชุมชนท้องถิ่นในการพัฒนา การพึ่งตนเองและการจัดการตนเอง เพื่อสร้างสังคมคุณภาพ

## ๕. ยุทธศาสตร์ด้านการสร้างการเติบโตบนคุณภาพชีวิตที่เป็นมิตรกับสิ่งแวดล้อม

๕.๑ อนุรักษ์และรักษาทรัพยากรธรรมชาติสิ่งแวดล้อม และวัฒนธรรม ให้คนรุ่นต่อไปได้ใช้อย่างยั่งยืน มีสมดุล

๕.๒ พื้นฟูและสร้างใหม่ฐานทรัพยากรธรรมชาติและสิ่งแวดล้อม เพื่อลดผลกระทบทางลบจากการพัฒนาสังคมเศรษฐกิจของประเทศ

๕.๓ ใช้ประโยชน์และสร้างการเติบโต บนฐานทรัพยากรธรรมชาติและสิ่งแวดล้อมให้สมดุลภายในขีดความสามารถของระบบนิเวศ

๕.๔ ยกระดับกระบวนการตัดสินใจเพื่อกำหนดอนาคตประเทศด้านทรัพยากรธรรมชาติสิ่งแวดล้อม และวัฒนธรรมบนหลักของการมีส่วนร่วม และธรรมาภิบาล

## ๖. ยุทธศาสตร์ด้านการปรับสมดุลและพัฒนาระบบการบริหารจัดการภาครัฐ

๖.๑ ภาครัฐมีวัฒนธรรมการทำงานที่มุ่งผลสัมฤทธิ์และผลประโยชน์ส่วนรวม ตอบสนองความต้องการของประชาชนได้อย่างสะดวก รวดเร็ว โปร่งใส

๖.๒ ภาครัฐมีขนาดที่เล็กกลง พร้อมปรับตัวให้ทันต่อการเปลี่ยนแปลง

๖.๓ ภาครัฐมีความโปร่งใส ปลอดการทุจริตและประพฤติมิชอบ

๖.๔ กระบวนการยุติธรรม เป็นไปเพื่อประโยชน์ต่อส่วนรวมของประเทศ

**วิสัยทัศน์ประเทศไทย 2580**

“ประเทศไทยมีความมั่นคง มั่งคั่ง ยั่งยืน เป็นประเทศพัฒนาแล้ว ด้วยการพัฒนาตามหลักปรัชญาของเศรษฐกิจพอเพียง”

ประเทศไทยมีความมั่นคง มั่งคั่ง ยั่งยืน เป็นประเทศพัฒนาแล้ว ด้วยการพัฒนาตามหลักปรัชญาของเศรษฐกิจพอเพียง

ประเทศไทยมีความมั่นคง มั่งคั่ง ยั่งยืน เป็นประเทศพัฒนาแล้ว ด้วยการพัฒนาตามหลักปรัชญาของเศรษฐกิจพอเพียง

ประเทศไทยมีความมั่นคง มั่งคั่ง ยั่งยืน เป็นประเทศพัฒนาแล้ว ด้วยการพัฒนาตามหลักปรัชญาของเศรษฐกิจพอเพียง

มั่นคง	มั่งคั่ง	ยั่งยืน
<ul style="list-style-type: none"><li>มีความมั่นคงปลอดภัยจากภัยและการเปลี่ยนแปลง ทั้งภายในประเทศและภายนอกประเทศ และมีความมั่นคงในทุกมิติ ทั้งมิติเศรษฐกิจ สังคม สิ่งแวดล้อม และการเมือง</li><li>ประเทศไทยมีความมั่นคงในเอกราชและอธิปไตย</li><li>สังคมมีความปรองดองและความสามัคคี ประชาชนมีความมั่นคงในชีวิต มีงานและรายได้ที่มั่นคง มีที่อยู่อาศัยและความปลอดภัยในชีวิตทรัพย์สิน</li><li>มีความมั่นคงของอาหาร พลังงาน และน้ำ</li></ul>	<ul style="list-style-type: none"><li>ประเทศไทยมีการขยายตัวของเศรษฐกิจอย่างต่อเนื่อง ยกระดับเข้าสู่กลุ่มประเทศรายได้สูง ความเหลื่อมล้ำของการพัฒนาลดลง ประชากรได้รับผลประโยชน์จากการพัฒนาอย่างเท่าเทียมกัน</li><li>เศรษฐกิจมีความสามารถในการแข่งขันสูง สร้างเศรษฐกิจและสังคมแห่งอนาคต และเป็นจุดสำคัญของการเชื่อมโยงในภูมิภาคทั้งการคมนาคมขนส่ง การผลิต การค้า การลงทุน</li><li>มีความสมบูรณ์ในทุนที่จะสามารถสร้างการพัฒนาต่อเนื่อง อาทิ ทุนมนุษย์ ทุนทางปัญญา ทุนทางการเงินและทุนอื่นๆ</li></ul>	<ul style="list-style-type: none"><li>การพัฒนาที่สามารถสร้างความสำเร็จด้านรายได้ และคุณภาพชีวิตของประชาชนอย่างยั่งยืน โดยไม่ใช้ทรัพยากรธรรมชาติเกินพอดี ไม่สร้างผลกระทบต่อสิ่งแวดล้อม</li><li>มีการผลิตและการบริโภคที่เป็นมิตรกับสิ่งแวดล้อม และสอดคล้องกับกฎระเบียบของประชาคมโลก</li><li>คนมีความรับผิดชอบต่อสังคม มุ่งประโยชน์ส่วนรวมอย่างยั่งยืน ทุกภาคส่วนในสังคมมีศีลธรรมและปฏิบัติตามหลักปรัชญาของเศรษฐกิจพอเพียง</li></ul>







### ๓. สร้างความเข้มแข็งทางเศรษฐกิจและแข่งขันได้อย่างยั่งยืน

๓.๑ เพื่อสร้างความเข้มแข็งของแรงขับเคลื่อนทางเศรษฐกิจให้สนับสนุนเป้าหมายการเพิ่มรายได้ต่อหัว

๓.๑.๑ เพื่อเพิ่มศักยภาพของฐานการผลิตและฐานรายได้เดิมและสร้างฐานการผลิตและรายได้ใหม่

๓.๑.๒ เพื่อสนับสนุนการกระจายการขยายตัวของกิจกรรมทางเศรษฐกิจและการแบ่งปันผลประโยชน์อย่างเป็นธรรม และสนับสนุนเศรษฐกิจที่เป็นมิตรกับสิ่งแวดล้อม

๓.๑.๓ เพื่อรักษาเสถียรภาพทางเศรษฐกิจสร้างความเข้มแข็งและรักษาวินัยทางการเงิน การคลัง และพัฒนาเครื่องมือทางการเงินที่สนับสนุนการระดมทุนที่มีประสิทธิภาพ

๓.๒ สร้างความเข้มแข็งให้กับเศรษฐกิจรายสาขาเพื่อยกระดับขีดความสามารถในการแข่งขันของภาคเกษตร อุตสาหกรรม บริการ และการค้าการลงทุน ดังนี้

๓.๒.๑ เพื่อส่งเสริมการพัฒนานวัตกรรมในการสร้างมูลค่าและเพิ่มประสิทธิภาพการผลิตของสินค้าและบริการ

๓.๒.๒ เพื่อส่งเสริมและพัฒนาเศรษฐกิจชีวภาพให้เป็นฐานรายได้ใหม่ที่สำคัญ พัฒนาระบบ การบริหารจัดการความเสี่ยงและมีการปรับตัวให้พร้อมรับการเปลี่ยนแปลงของสภาพภูมิอากาศเพื่อให้ฐาน การผลิตภาคเกษตรและรายได้เกษตรกรมีความมั่นคง

๓.๒.๓ เพื่อเร่งผลักดันให้สินค้าเกษตรและอาหารของไทยมีความโดดเด่นในด้านคุณภาพมาตรฐานและความปลอดภัยในตลาดโลก

๓.๒.๔ เพื่อเพิ่มศักยภาพของอุตสาหกรรมสำคัญเดิมให้สามารถต่อยอดสู่อุตสาหกรรมแห่งอนาคตที่ใช้เทคโนโลยีสมัยใหม่อย่างเข้มข้น และสร้างรากฐานการพัฒนาอุตสาหกรรมใหม่บนฐานของความ เป็นมิตรต่อสิ่งแวดล้อม

๓.๒.๕ เพื่อเพิ่มศักยภาพของฐานบริการเดิมและขยายฐานบริการใหม่ในการปรับตัวสู่ เศรษฐกิจฐานบริการที่เข้มแข็งขึ้น รวมทั้งพัฒนาอุตสาหกรรมท่องเที่ยวให้เติบโตอย่างสมดุลและยั่งยืน

๓.๒.๖ เพื่อพัฒนาปัจจัยสนับสนุนและอำนวยความสะดวกทางการค้าและการลงทุนให้ สนับสนุน การเพิ่มขีดความสามารถในการแข่งขันของผู้ประกอบการไทย รวมทั้งพัฒนาสังคมผู้ประกอบการ

๓.๒.๗ เพื่อพัฒนาระบบการเงินของประเทศให้สนับสนุนการเพิ่มขีดความสามารถใน การแข่งขัน ของภาคการผลิตและบริการ การค้า และการลงทุน

๓.๒.๘ เพื่อสร้างความเข้มแข็งขององค์กรการเงินฐานรากและระบบสหกรณ์ให้สนับสนุนบริการทางการเงินในระดับฐานรากและเกษตรกรรายย่อย

### ๔. การเติบโตที่เป็นมิตรกับสิ่งแวดล้อมเพื่อการพัฒนาอย่างยั่งยืน

๔.๑ รักษา ปั่นฟูทรัพยากรธรรมชาติและมีการใช้ประโยชน์อย่างยั่งยืนและเป็นธรรม

๔.๒ สร้างความมั่นคงด้านน้ำของประเทศ และบริหารจัดการทรัพยากรน้ำทั้งระบบให้มี ประสิทธิภาพ

๔.๓ บริหารจัดการสิ่งแวดล้อม และลดมลพิษให้มีคุณภาพดีขึ้น

๔.๔ พัฒนาขีดความสามารถในการลดก๊าซเรือนกระจกและการปรับตัวเพื่อลดผลกระทบจาก การเปลี่ยนแปลงสภาพภูมิอากาศ และการรับมือกับภัยพิบัติ



## ๕. ด้านความมั่นคง

๕.๑ เพื่อปกป้องสถาบันพระมหากษัตริย์และเสริมสร้างความมั่นคงภายใน รวมทั้งป้องกันปัญหาภัยคุกคามที่เป็นอุปสรรคต่อการพัฒนาเศรษฐกิจ สังคม และการเมืองของชาติ

๕.๒ เพื่อสร้างความพร้อมและผนึกกำลังของทุกภาคส่วน ให้มีขีดความสามารถในการบริหารจัดการด้านความมั่นคง และมีศักยภาพในการป้องกันและแก้ไขสถานการณ์ที่เกิดจากภัย คุกคาม ทั้งภัยทางทหารและภัยคุกคามอื่นๆ

๕.๓ เพื่อเสริมสร้างความร่วมมือด้านความมั่นคงกับมิตรประเทศในการสนับสนุนการรักษา ความสงบสุขและผลประโยชน์ของชาติ

๕.๔ เพื่อเพิ่มประสิทธิภาพการบริหารนโยบายด้านความมั่นคงและนโยบายทางเศรษฐกิจ สังคม ทรัพยากรธรรมชาติและสิ่งแวดล้อมให้มีความเป็นเอกภาพ

## ๖. การเพิ่มประสิทธิภาพและธรรมาภิบาลในภาครัฐ

๖.๑ เพื่อให้ภาครัฐมีขนาดเล็ก มีการบริหารจัดการที่ดี และได้มาตรฐานสากล

๖.๒ เพื่อให้องค์กรปกครองส่วนท้องถิ่นมีการบริหารจัดการและให้บริการแก่ประชาชนในท้องถิ่นได้อย่างมีประสิทธิภาพ ประสิทธิผล และโปร่งใสตรวจสอบได้

๖.๓ เพื่อลดปัญหาการทุจริตและประพฤติมิชอบของประเทศ

๖.๔ เพื่อพัฒนาระบบและกระบวนการทางกฎหมายให้สามารถอำนวยความสะดวกด้วยความรวดเร็วและเป็นธรรมแก่ประชาชน ๒

## ๗. ด้านการพัฒนาโครงสร้างพื้นฐานและระบบโลจิสติกส์

๗.๑ เพื่อพัฒนาโครงสร้างพื้นฐาน สิ่งอำนวยความสะดวกด้านการขนส่งและการค้า รวมทั้งมีกลไก กำกับ ดูแล การประกอบกิจการขนส่งที่มีประสิทธิภาพและโปร่งใสให้สามารถสนับสนุนการเพิ่มขีดความสามารถในการแข่งขันของประเทศ และยกระดับคุณภาพชีวิตให้แก่ประชาชน

๗.๒ เพื่อสร้างความมั่นคงทางพลังงาน เพิ่มประสิทธิภาพการใช้พลังงาน และส่งเสริมการใช้พลังงานทดแทนและพลังงานสะอาด ตลอดจนขยายโอกาสทางธุรกิจในภูมิภาคอาเซียน

๗.๓ เพื่อเพิ่มประสิทธิภาพและขยายการให้บริการด้านโครงสร้างพื้นฐานดิจิทัลอย่างทั่วถึง ทั้งประเทศ ในราคาที่เหมาะสมเป็นธรรม และส่งเสริมธุรกิจดิจิทัลใหม่ และนวัตกรรม รวมทั้งพัฒนาระบบความปลอดภัยทางไซเบอร์ให้มีความมั่นคง และคุ้มครองสิทธิส่วนบุคคลให้แก่ผู้ใช้บริการ

๗.๔ เพื่อพัฒนาประสิทธิภาพและขยายการให้บริการโครงสร้างพื้นฐานด้านน้ำประปาทั้งในเชิงปริมาณและคุณภาพให้ครอบคลุมทั่วประเทศ ลดอัตราการสูญเสียในระบบประปาและสร้างกลไกการบริหารจัดการการประกอบกิจการน้ำประปาในภาพรวมของประเทศ

๗.๕ เพื่อพัฒนาอุตสาหกรรมต่อเนื่องที่เกิดจากลงทุนด้านโครงสร้างพื้นฐาน เพื่อลดการนำเข้าจากต่างประเทศ และสร้างโอกาสทางเศรษฐกิจให้กับประเทศ

## ๘. ด้านวิทยาศาสตร์ เทคโนโลยี วิจัย และนวัตกรรม

๘.๑ เพื่อสร้างความเข้มแข็งและยกระดับความสามารถด้านวิทยาศาสตร์และเทคโนโลยีขั้นก้าวหน้า ให้สนับสนุนการสร้างมูลค่าของสาขาการผลิตและบริการเป้าหมาย

๘.๒ เพื่อสร้างโอกาสการเข้าถึงและนำเทคโนโลยีไปใช้ให้กับเกษตรกรรายย่อย วิชากิจชุมชน และวิสาหกิจขนาดกลางและขนาดย่อม

๘.๓ เพื่อพัฒนานวัตกรรมที่มุ่งเน้นการลดความเหลื่อมล้ำและยกระดับคุณภาพชีวิตของประชาชน ผู้สูงอายุ ผู้ด้อยโอกาสทางสังคม และเพิ่มคุณภาพสิ่งแวดล้อม



๘.๔ เพื่อบูรณาการระบบบริหารจัดการวิทยาศาสตร์ เทคโนโลยี วิจัย และนวัตกรรมให้สามารถดำเนินงานไปในทิศทางเดียวกัน

#### ๙. การพัฒนาภาคเมืองและพื้นที่เศรษฐกิจ

- ๙.๑ เพื่อกระจายความเจริญและโอกาสทางเศรษฐกิจไปสู่ภูมิภาคอย่างทั่วถึงมากขึ้น
- ๙.๒ เพื่อพัฒนาเมืองศูนย์กลางของจังหวัดให้เป็นเมืองน่าอยู่สำหรับคนทุกกลุ่ม
- ๙.๓ เพื่อพัฒนาและฟื้นฟูพื้นที่ฐานเศรษฐกิจหลักให้ขยายตัวอย่างเป็นมิตรต่อสิ่งแวดล้อม และเพิ่มคุณภาพชีวิตของคนในชุมชน
- ๙.๔ เพื่อพัฒนาพื้นที่เศรษฐกิจใหม่ให้สนับสนุนการเพิ่มขีดความสามารถในการแข่งขันและ การพัฒนาในพื้นที่อย่างยั่งยืน

#### ๑๐. ด้านการต่างประเทศ ประเทศเพื่อนบ้าน และภูมิภาค

- ๑๐.๑ เพื่อใช้ประโยชน์จากจุดเด่นของทำเลที่ตั้งของประเทศไทยที่เป็นจุดเชื่อมโยงสำคัญของ แนวระเปียงเศรษฐกิจต่างๆ ให้เกิดประโยชน์อย่างเต็มศักยภาพในการพัฒนาเศรษฐกิจและสังคมของไทย
- ๑๐.๒ เพื่อขยายโอกาสด้านการค้าการลงทุนระหว่างประเทศ และยกระดับให้ประเทศเป็นฐาน การผลิตและการลงทุนที่มีศักยภาพและโดดเด่น
- ๑๐.๓ เพื่อเพิ่มบทบาทของไทยในเวทีโลกด้วยการส่งเสริมบทบาทที่สร้างสรรค์ของไทยในกรอบ ความร่วมมือต่างๆ รวมทั้งการสนับสนุนการขับเคลื่อนการพัฒนาภายใต้กรอบเป้าหมายการพัฒนาที่ยั่งยืน (Sustainable Development Goals: SDGs)

#### ยุทธศาสตร์การพัฒนาระเบียงเศรษฐกิจพิเศษภาคตะวันออก EEC (จังหวัดฉะเชิงเทรา ชลบุรี ระยอง)

##### วิสัยทัศน์

เป็นองค์กรต้นแบบในการขับเคลื่อนการพัฒนาเขตพัฒนาพิเศษภาคตะวันออกอย่างบูรณาการ ยกระดับเศรษฐกิจ สังคมและสิ่งแวดล้อมให้สำเร็จอย่างยั่งยืน เพื่อให้ประเทศไทยเป็นประเทศพัฒนา

##### พันธกิจ

๑. พัฒนา EEC ให้เป็นพื้นที่ต้นแบบที่มีการพัฒนาเศรษฐกิจ สังคม และสิ่งแวดล้อมอย่างเป็นระบบ มีกฎหมาย องค์กรดำเนินการ และมีภารกิจชัดเจน ของการพัฒนาเชิงพื้นที่อื่นๆ ในอนาคต
๒. ให้ความสำคัญกับการส่งเสริมและนำเทคโนโลยีสมัยใหม่มาใช้ประโยชน์ในการสร้างรายได้ และ สร้างคุณภาพชีวิตที่ดีให้กับสังคม
๓. ดำเนินการเชิงรุกแบบบูรณาการอย่างเบ็ดเสร็จ ครบวงจร ภายใต้กรอบเวลา โดยความร่วมมือ อย่างใกล้ชิดระหว่าง ภาครัฐ - เอกชน - ประชาชน ทั้งในส่วนกลาง ส่วนภูมิภาค และส่วนท้องถิ่น โดยคำนึงถึง ประโยชน์ของประเทศ และประชาชนในพื้นที่เป็นสำคัญ
๔. ร่วมผลักดันแผนภาพรวม เพื่อการพัฒนาเขตพัฒนาพิเศษภาคตะวันออกให้บรรลุตามเป้าหมาย ของประเทศ
๕. จัดทำโครงสร้างพื้นฐานและระบบสาธารณูปโภคที่มีประสิทธิภาพ มีความต่อเนื่อง ประชาชน สามารถเข้าถึงได้โดยสะดวกและเชื่อมโยงกันอย่างเป็นระบบโดยสมบูรณ์
๖. กำหนดการใช้ประโยชน์ในที่ดินอย่างเหมาะสมกับสภาพ และศักยภาพของพื้นที่โดยสอดคล้อง กับหลักการพัฒนาอย่างยั่งยืน
๗. พัฒนาเมืองให้มีความทันสมัยระดับนานาชาติที่เหมาะสมต่อการอยู่อาศัยอย่างสะดวกปลอดภัย เข้าถึงได้โดยถ้วนหน้า และส่งเสริมการประกอบกิจการอย่างมีประสิทธิภาพ



## เป้าหมาย

การพัฒนาระเบียงเศรษฐกิจพิเศษภาคตะวันออก (Eastern Economic Corridor) หรือ EEC ในพื้นที่ ๓ จังหวัดภาคตะวันออก ได้แก่ จังหวัดฉะเชิงเทรา ชลบุรี และระยอง ได้มีการประกาศเขตส่งเสริมใน ๕ พื้นที่ ประกอบด้วย

๑. เขตส่งเสริมระเบียงเศรษฐกิจพิเศษภาคตะวันออก : เมืองการบินภาคตะวันออก (Special EEC Zone: Eastern Airport City ตั้งอยู่บนพื้นที่ ๖,๕๐๐ ไร่ บริเวณสนามบินนานาชาติอุตะเถา เพื่อยกระดับสนามบินอุตะเถาให้เป็นศูนย์กลางการบิน เพิ่มขีดความสามารถในการรองรับผู้โดยสารในอีก ๕ ปีข้างหน้าคาดว่าจะมีมากถึง ๑๕ ล้านคน/ปี และจะเพิ่มความสามารถในการรองรับเป็น ๓๕ ล้านคน/ปี ในอีก ๑๐ ปีและ ๖๐ ล้านคน/ปีในอีก ๑๕ ปีข้างหน้า

๒. เขตส่งเสริมนวัตกรรมระเบียงเศรษฐกิจพิเศษภาคตะวันออก (Eastern Economic Corridor of Innovation: EECi) ตั้งอยู่ในบริเวณวังจันทร์วัลเลย์ จ.ระยอง พื้นที่ ๓,๐๐๐ ไร่ และบริเวณอุทยานรังสรรค์นวัตกรรมอวกาศ อ.ศรีราชา จ.ชลบุรี ครอบคลุมพื้นที่ ๑๒๐ ไร่ เพื่อยกระดับอุตสาหกรรมและชุมชนด้วยการพัฒนาวิจัยและนวัตกรรม

๓. เขตส่งเสริมอุตสาหกรรมและนวัตกรรมดิจิทัล (Digital ParkThailand: EECd) ตั้งอยู่ที่ อ.ศรีราชา จ.ชลบุรี บนพื้นที่ ๗๐๙ ไร่ เพื่อขยายและปรับปรุงโครงสร้างพื้นฐานด้านดิจิทัลรองรับการเป็นศูนย์กลางข้อมูล (Data Hub) ของอาเซียน

๔. นิคมอุตสาหกรรม Smart Park อยู่ที่จ.ระยอง ครอบคลุมพื้นที่ ๑,๔๖๖ ไร่

๕. นิคมอุตสาหกรรมเหมราช อีสเทิร์นซีบอร์ด ๔ อยู่ที่ จ.ระยอง ครอบคลุมพื้นที่ ๑,๙๐๐ ไร่

## แผนการพัฒนาพื้นที่ระเบียงเศรษฐกิจพิเศษภาคตะวันออก (EEC) จำนวน ๘ แผน ประกอบด้วย

๑. แผนปฏิบัติการการพัฒนาโครงสร้างพื้นฐานภายในพื้นที่ระเบียงเศรษฐกิจพิเศษภาคตะวันออก
๒. แผนปฏิบัติการการพัฒนาอุตสาหกรรมเป้าหมายในพื้นที่ระเบียงเศรษฐกิจพิเศษภาคตะวันออก
๓. แผนปฏิบัติการการพัฒนาบุคลากร การศึกษา การวิจัย และเทคโนโลยีในพื้นที่ระเบียงเศรษฐกิจพิเศษภาคตะวันออก
๔. แผนปฏิบัติการการพัฒนาและส่งเสริมการท่องเที่ยวในพื้นที่ระเบียงเศรษฐกิจพิเศษภาคตะวันออก
๕. แผนปฏิบัติการการพัฒนาเมืองใหม่และชุมชน
๖. แผนปฏิบัติการการพัฒนาศูนย์กลางธุรกิจ และศูนย์กลางการเงินในพื้นที่ระเบียงเศรษฐกิจพิเศษภาคตะวันออก
๗. แผนปฏิบัติการการประชาสัมพันธ์และการสร้างกระบวนการมีส่วนร่วมในการดำเนินโครงการกับประชาชนในพื้นที่ระเบียงเศรษฐกิจพิเศษภาคตะวันออก
๘. แผนปฏิบัติการการเกษตร ชลประทาน และสิ่งแวดล้อมในพื้นที่ระเบียงเศรษฐกิจพิเศษภาคตะวันออก

## แผนยุทธศาสตร์ส่งเสริมการปกครองท้องถิ่น พ.ศ.๒๕๖๐ - ๒๕๖๙

### วิสัยทัศน์

“องค์กรระดับสากล ธรรมาภิบาลเข้มแข็ง ท้องถิ่นพัฒนา ปวงประชามีสุข”

ประเด็นยุทธศาสตร์ที่ ๑ การเสริมสร้างการปกครองท้องถิ่นให้เข้มแข็งด้วยระบบกาปกครองแบบประชาธิปไตยอันมีพระมหากษัตริย์ทรงเป็นประมุข และหลักปรัชญาเศรษฐกิจพอเพียง



ประเด็นยุทธศาสตร์ที่ ๒ การส่งเสริมและพัฒนาท้องถิ่นร่วมขับเคลื่อนการพัฒนาประเทศไทย ๔.๐ สู่ประเทศที่พัฒนาแล้วจากฐานของท้องถิ่น

ประเด็นยุทธศาสตร์ที่ ๓ การพัฒนาการบริหารจัดการภาครัฐ และธรรมาภิบาลในการปกครองท้องถิ่นของประเทศไทยให้มีประสิทธิภาพ ประสิทธิผล

ประเด็นยุทธศาสตร์ที่ ๔ การส่งเสริมและพัฒนาบริการสาธารณะของท้องถิ่นที่มีคุณภาพเพื่อคุณภาพชีวิตของประชาชน

ประเด็นยุทธศาสตร์ที่ ๕ การบริหารและพัฒนาทรัพยากรบุคคลของกรมส่งเสริมการปกครองท้องถิ่นและองค์กรปกครองส่วนท้องถิ่น เพื่อรองรับภารกิจและทิศทางการพัฒนาของประเทศ

ประเด็นยุทธศาสตร์ที่ ๖ การพัฒนาองค์กรด้วยฐานคุณธรรม ความรู้ และสมรรถนะสูงเป็นองค์กรระดับสากลที่สังคมยอมรับ

**แผนพัฒนาภาคตะวันออกเฉียงเหนือ พ.ศ.๒๕๖๐-๒๕๖๕ (นครนายก ปราจีนบุรี สระแก้ว ฉะเชิงเทรา ชลบุรี ระยอง จันทบุรี ตราด)**

### **เป้าหมายเชิงยุทธศาสตร์**

เป้าหมายการพัฒนาภาคตะวันออกเฉียงเหนือจะมุ่งพัฒนาเป็นฐานเศรษฐกิจชั้นนำของอาเซียนโดยรักษาฐานเศรษฐกิจเดิมที่มีอยู่ให้เติบโตอย่างยั่งยืน และสร้างฐานเศรษฐกิจใหม่เพื่อเพิ่มขีดความสามารถในการแข่งขันและสนับสนุนให้ประเทศเติบโตอย่างมีเสถียรภาพ โดยเน้นการพัฒนาพื้นที่ที่มีศักยภาพสูง ได้แก่ พื้นที่ฐานการผลิตและบริการ เมืองศูนย์กลางความเจริญในภูมิภาค และพื้นที่เศรษฐกิจชายแดน

### **วัตถุประสงค์**

๑. เพื่อกระจายความเจริญและโอกาสทางเศรษฐกิจไปสู่ภูมิภาคอย่างทั่วถึงมากขึ้น
๒. เพื่อพัฒนาพื้นที่เศรษฐกิจใหม่ให้สนับสนุนการเพิ่มขีดความสามารถในการแข่งขันและการพัฒนาในพื้นที่อย่างยั่งยืน
๓. เพื่อพัฒนาเมืองศูนย์กลางของจังหวัดเป็นเมืองน่าอยู่สำหรับคนทุกกลุ่มในสังคมโดยมีความปลอดภัย การจัดการสิ่งแวดล้อมเมืองมีมาตรฐาน บริการสาธารณะมีคุณภาพ และมีระบบขนส่งสาธารณะในเขตเมืองอย่างทั่วถึง
๔. เพื่อฟื้นฟูทรัพยากรธรรมชาติ สิ่งแวดล้อม และสร้างความสมดุลของระบบนิเวศ

### **เป้าหมาย**

๑. อัตราการเจริญเติบโตทางเศรษฐกิจของภาคตะวันออกเฉียงเหนือขยายตัวเพิ่มขึ้น
๒. สัมประสิทธิ์ความไม่เสมอภาค (Gini Coefficient) ในการกระจายรายได้ของภาคตะวันออกเฉียงเหนือลดลง

### **ยุทธศาสตร์การพัฒนา**

- ยุทธศาสตร์ที่ ๑ พัฒนาพื้นที่เขตพัฒนาพิเศษภาคตะวันออกเฉียงเหนือให้เป็นเขตเศรษฐกิจพิเศษที่มีความทันสมัยที่สุดในภูมิภาคอาเซียน
- ยุทธศาสตร์ที่ ๒ พัฒนาภาคตะวันออกเฉียงเหนือให้เป็นแหล่งผลิตอาหารที่มีคุณภาพและได้มาตรฐานสากล
- ยุทธศาสตร์ที่ ๓ ปรับปรุงมาตรฐานสินค้าและธุรกิจบริการด้านการท่องเที่ยว
- ยุทธศาสตร์ที่ ๔ พัฒนาพื้นที่เศรษฐกิจชายแดนให้เป็นประตูเศรษฐกิจเชื่อมโยงกับประเทศเพื่อนบ้านให้เจริญเติบโตอย่างยั่งยืน
- ยุทธศาสตร์ที่ ๕ แก้ไขปัญหาทรัพยากรธรรมชาติและจัดระบบการบริหารจัดการมลพิษให้มีประสิทธิภาพเพิ่มขึ้น



## แผนพัฒนาภูมิภาคตะวันออกเฉียงเหนือ ๑ (พ.ศ.๒๕๖๒ - ๒๕๖๕) (ฉะเชิงเทรา ชลบุรี ระยอง)

### วิสัยทัศน์

“พื้นที่พัฒนาพิเศษระดับอาเซียน แหล่งผลิตอาหารและผลไม้ปลอดภัยเพื่อการส่งออกและแหล่งท่องเที่ยวมาตรฐานระดับนานาชาติ”

### ประเด็นการพัฒนา

ประเด็นการพัฒนาที่ ๑ พัฒนาความพร้อมของพื้นที่สร้างบรรยากาศเพื่อส่งเสริมการค้า การลงทุนอุตสาหกรรม มุ่งสู่เขตเศรษฐกิจพิเศษที่ดีและทันสมัยที่สุดในภูมิภาคอาเซียน

ประเด็นการพัฒนาที่ ๒ พัฒนาภาคตะวันออกเฉียงเหนือให้เป็นแหล่งผลิตอาหาร ที่มีคุณภาพและได้มาตรฐานสากล

ประเด็นการพัฒนาที่ ๓ ปรับปรุงมาตรฐานสินค้าและธุรกิจบริการด้านการท่องเที่ยว

ประเด็นการพัฒนาที่ ๔ เร่งแก้ไขปัญหาวิกฤตมลพิษและพัฒนาระบบบริหารจัดการทรัพยากรธรรมชาติให้มีประสิทธิภาพเพิ่มขึ้น

ประเด็นการพัฒนาที่ ๕ พัฒนาทรัพยากรมนุษย์ในทุกช่วงวัยให้มีคุณภาพชีวิตที่ดีมีความมั่นคงปลอดภัย

## ๑.๓ แผนพัฒนาภาค/แผนพัฒนาภูมิภาค/แผนพัฒนาจังหวัด

### ยุทธศาสตร์การพัฒนาจังหวัดชลบุรี ปี พ.ศ. ๒๕๖๑ - ๒๕๖๕ (ฉบับทบทวน) รอบปี พ.ศ. ๒๕๖๓

#### วิสัยทัศน์จังหวัดชลบุรี

“เมืองนวัตกรรม เศรษฐกิจชั้นนำของอาเซียน”

#### เป้าประสงค์รวม

๑. ฐานเศรษฐกิจหลักของจังหวัด (อุตสาหกรรม การท่องเที่ยว เกษตร เมืองศูนย์กลางธุรกิจ) มีการเติบโตอย่างมั่นคงและมีเสถียรภาพ (มีคุณภาพ มาตรฐาน และเป็นมิตรกับสิ่งแวดล้อมที่เกิดจากการมีส่วนร่วมของทุกภาคส่วน และให้เกิดความยั่งยืน) มีแหล่งงานในพื้นที่ ประชาชนมีงานทำที่มั่นคง และมีรายได้เพียงพอต่อการดำรงชีวิต

๒. ประชาชนและสังคมมีศักยภาพและคุณภาพชีวิตที่ดี สามารถสร้างนวัตกรรมปลอดภัยรองรับการเจริญเติบโตทางเศรษฐกิจและการเปลี่ยนแปลงของสภาพแวดล้อม โดยยึดหลักการพัฒนามาตามหลักปรัชญาเศรษฐกิจพอเพียง

๓. ทรัพยากรธรรมชาติและสิ่งแวดล้อมมีความอุดมสมบูรณ์และปราศจากมลภาวะ รวมทั้งมีการใช้ประโยชน์อย่างเหมาะสมและสมดุลต่อระบบนิเวศ

๔. เมือง ผังเมือง โครงสร้างพื้นฐาน ระบบโลจิสติกส์ สามารถรองรับการเจริญเติบโตทางเศรษฐกิจภายในและนอกประเทศ

#### ยุทธศาสตร์การพัฒนา ประกอบด้วย ๖ ยุทธศาสตร์ ดังนี้

ประเด็นยุทธศาสตร์ที่ ๑ ยกระดับการพัฒนานวัตกรรมอุตสาหกรรมและเทคโนโลยีที่เป็นมิตรกับสิ่งแวดล้อม

ประเด็นยุทธศาสตร์ที่ ๒ ยกระดับให้เป็นเมืองท่องเที่ยวนานาชาติ มีมาตรฐานระดับสากล

ประเด็นยุทธศาสตร์ที่ ๓ สร้างเสริมนวัตกรรมสู่เกษตรปลอดภัย



ประเด็นยุทธศาสตร์ที่ ๔ พัฒนาปรับปรุงด้านผังเมือง โครงสร้างพื้นฐาน ระบบ โลจิสติกส์ เป็นเมืองนวัตกรรมที่น่าอยู่

ประเด็นยุทธศาสตร์ที่ ๕ พัฒนาคคนและชุมชนให้มีคุณภาพและยั่งยืน ตามหลักปรัชญาเศรษฐกิจพอเพียง

ประเด็นยุทธศาสตร์ที่ ๖ บริหารจัดการทรัพยากรธรรมชาติและสิ่งแวดล้อมให้เกิดความสมดุลอย่างมีส่วนร่วม

#### ๑.๔ ยุทธศาสตร์การพัฒนาขององค์กรปกครองส่วนท้องถิ่นในเขตจังหวัด

ยุทธศาสตร์การพัฒนาขององค์กรปกครองส่วนท้องถิ่นจังหวัดชลบุรี  
วิสัยทัศน์

“ชลบุรีน่าอยู่ คู่อุตสาหกรรมสีเขียว วัฒนธรรมและการท่องเที่ยวที่ยั่งยืน พื้นฟูเศรษฐกิจพอเพียง ประชาชนมีคุณภาพชีวิตที่ดี มีวินัย ใส่ใจสิ่งแวดล้อมพร้อมพัฒนาตามหลักธรรมาภิบาล”

ยุทธศาสตร์การพัฒนา ประกอบด้วย ๗ ยุทธศาสตร์ ดังนี้

##### ๑. ยุทธศาสตร์การพัฒนาด้านโครงสร้างพื้นฐาน/สาธารณูปโภค

๑.๑ พัฒนาประปาชุมชนที่สะอาด / พอเพียง และมีคุณภาพ

๑.๒ จัดการแหล่งน้ำให้เพียงพอ เพื่อเป็นต้นทุนใช้ในด้านเกษตร / อุตสาหกรรม / อุปโภคบริโภค และการท่องเที่ยว

๑.๓ พัฒนาถนน / สะพาน ให้ได้มาตรฐาน โดยให้องค์กรปกครองส่วนท้องถิ่นมีส่วนร่วม

๑.๔ ปรับปรุงเครือข่ายเส้นทางคมนาคม ความเชื่อมโยงสู่การพัฒนาด้านเศรษฐกิจการท่องเที่ยว และการเข้าสู่ประชาคมอาเซียน

๑.๕ พัฒนาระบบจราจร และความปลอดภัยบนท้องถนน

๑.๖ พัฒนาระบบไฟฟ้า

๑.๗ ส่งเสริมและพัฒนาขนส่งมวลชน

๑.๘ พัฒนาระบบโทรศัพท์ และอินเทอร์เน็ตความเร็วสูง

๑.๙ พัฒนาระบบผังเมือง / และงานการควบคุมอาคาร

##### ๒. ยุทธศาสตร์การส่งเสริมวัฒนธรรมและการท่องเที่ยวที่ยั่งยืน

๒.๑ พัฒนารูปแบบวัฒนธรรมและการท่องเที่ยว เชิงอนุรักษ์โดยชุมชนมีส่วนร่วมจัดการและสร้างจุดเด่นที่เอื้อต่อการท่องเที่ยว

๒.๒ กำหนดโซน / รูปแบบท่องเที่ยว และบุคลากรท่องเที่ยว ภาศึทุกภาคส่วนที่เกี่ยวข้องกับการท่องเที่ยว โดยมีแผนที่ชัดเจนร่วมกัน

๒.๓ ยกกระดับภูมิปัญญาท้องถิ่น / วัฒนธรรมให้เชื่อมโยงกับการท่องเที่ยว และคงเอกลักษณ์ชุมชน

๒.๔ พัฒนาอุตสาหกรรมการท่องเที่ยวของท้องถิ่นให้ได้มาตรฐาน

๒.๕ ส่งเสริมศักยภาพผู้ประกอบการในการให้บริการด้านการท่องเที่ยว

๒.๖ ส่งเสริมวัฒนธรรม ประเพณีขององค์กรปกครองส่วนท้องถิ่นให้ยั่งยืน

๒.๗ ส่งเสริมศาสนาและวัฒนธรรมของท้องถิ่นให้คงอยู่และยั่งยืน

##### ๓. ยุทธศาสตร์การพัฒนาเกษตร / อุตสาหกรรมให้ได้มาตรฐาน

๓.๑ ยกกระดับความรู้ / ทักษะด้านการเกษตร และประยุกต์ใช้เทคโนโลยีที่เหมาะสม

๓.๒ เพิ่มมูลค่าสินค้าการเกษตรให้ได้มาตรฐาน และรวมกลุ่มวิสาหกิจในการบริหารจัดการ





- ๓.๓ พัฒนาเศรษฐกิจพอเพียงที่สอดคล้องกับการบริหารจัดการจัดสรรน้ำ / ระบบนิเวศน์ที่เหมาะสม
- ๓.๔ สร้างความร่วมมือกับผู้ประกอบการในการพัฒนาธุรกิจที่เป็นมิตรกับสิ่งแวดล้อมให้ได้มาตรฐาน

#### ๔. ยุทธศาสตร์การพัฒนาคุณภาพชีวิตคู่เศรษฐกิจพอเพียง

- ๔.๑ ยกระดับคุณภาพชีวิตผู้ด้อยโอกาสให้มีสวัสดิการที่ดี ได้มาตรฐานมีอาชีพทางเลือกที่เหมาะสม
- ๔.๒ ส่งเสริมเด็ก / เยาวชนให้มีทักษะชีวิตที่ดี และเพิ่มพื้นที่สร้างสรรค์ที่เหมาะสม
- ๔.๓ ส่งเสริมคุณภาพสินค้า ผลิตภัณฑ์ และความเป็นเอกลักษณ์ของท้องถิ่นระดับภาค
- ๔.๔ ส่งเสริมและเพิ่มโอกาสการมีงานทำและมีรายได้เพิ่มมากขึ้น
- ๔.๕ พัฒนาคุณภาพการศึกษาทั้งใน – นอกกระบบตามอัธยาศัย และยกระดับผลสัมฤทธิ์ทางการเรียนของเด็ก / เยาวชน โดยให้องค์กรปกครองส่วนท้องถิ่นมีส่วนร่วม
- ๔.๖ พัฒนาการกีฬาเด็ก / เยาวชน / ประชาชน พร้อมทั้งจัดหาสถานที่ / บำรุงรักษา ซ่อมแซมให้พร้อมสำหรับการรองรับการพัฒนา
- ๔.๗ พัฒนาส่งเสริมสุขภาพอนามัยของประชาชนให้มีคุณภาพชีวิตที่ดี
- ๔.๘ พัฒนาและส่งเสริมการป้องกันและระงับการระบาดของโรคติดต่อ
- ๔.๙ การพัฒนาระบบสวัสดิการสังคมของประชาชน

#### ๕. ยุทธศาสตร์การอนุรักษ์ / พื้นฟูสิ่งแวดล้อม และพลังงาน

- ๕.๑ พัฒนาระบบการบริหารจัดการขยะ / น้ำเสีย และมลภาวะอื่นๆ ให้มีประสิทธิภาพ
- ๕.๒ ปลูกฝังจิตสำนึกเด็ก / เยาวชน และประชาชนให้มีส่วนร่วมในการจัดการสิ่งแวดล้อม / มีเครือข่ายเฝ้าระวังที่ดี
- ๕.๓ อนุรักษ์ / พื้นฟูทรัพยากรที่ดิน ป่าไม้ ทะเล ชายฝั่ง โดยการจัดการแบบบูรณาการให้คงความอุดมสมบูรณ์ยั่งยืน และส่งเสริมการใช้พลังงานที่เหมาะสม
- ๕.๔ ส่งเสริมเครือข่าย / จัดตั้งศูนย์และกลไกเฝ้าระวังเตือนภัยด้านสิ่งแวดล้อม / ธรรมชาติ

#### ๖. ยุทธศาสตร์การพัฒนาด้านการบริหารจัดการตามหลักธรรมาภิบาล

- ๖.๑ พัฒนาทักษะผู้นำ ระบบข้อมูลและยกระดับการวางแผนชุมชน ให้เชื่อมโยงกับการพัฒนาท้องถิ่นอย่างต่อเนื่อง
- ๖.๒ พัฒนาหน่วยงาน / ศักยภาพบุคลากรท้องถิ่นให้มีทักษะ / เชี่ยวชาญเฉพาะทาง และสามารถประยุกต์ความรู้ในการปฏิบัติงานที่มีประสิทธิภาพ
- ๖.๓ ส่งเสริมการบริหารจัดการร่วมกับหน่วยงานต่างๆ

#### ๗. ยุทธศาสตร์การพัฒนาด้านความปลอดภัยในชีวิตและทรัพย์สิน

- ๗.๑ การป้องกันและฟื้นฟูผู้ติดยาเสพติด
- ๗.๒ ส่งเสริมให้ประชาชนมีส่วนร่วมและเฝ้าระวังด้านยาเสพติด
- ๗.๓ ร่วมส่งเสริมกิจกรรมการกีฬาให้ทุกหมู่บ้านได้มีการเล่นกีฬาเป็นประจำทุกวัน
- ๗.๔ สนับสนุนการรักษาความปลอดภัยในชีวิตและทรัพย์สิน

### ๒. ยุทธศาสตร์ขององค์กรปกครองส่วนท้องถิ่น

#### ๒.๑ วิสัยทัศน์เทศบาลตำบลหมอนนาง

“ส่งเสริมพัฒนาคุณภาพชีวิตทุกระดับ บริหารจัดการให้ประชาชน ได้รับความพึงพอใจ ส่งเสริมสุขภาพพลานามัย รักษาความปลอดภัยในชีวิตและทรัพย์สิน พัฒนาท้องถิ่นให้เจริญก้าวหน้าทุกด้าน”



## ๒.๒ ยุทธศาสตร์

- ยุทธศาสตร์ที่ ๑ การส่งเสริมและพัฒนาคุณภาพชีวิต
- ยุทธศาสตร์ที่ ๒ การพัฒนาเศรษฐกิจ
- ยุทธศาสตร์ที่ ๓ การพัฒนาโครงสร้างพื้นฐาน ระบบสาธารณสุขปโภค สาธารณูปการและสิ่งแวดล้อมทางสังคม
- ยุทธศาสตร์ที่ ๔ การพัฒนาการเมืองและการบริหารจัดการ
- ยุทธศาสตร์ที่ ๕ การพัฒนาด้านศาสนา ศิลปะและวัฒนธรรม
- ยุทธศาสตร์ที่ ๖ การพัฒนาทรัพยากรธรรมชาติและสิ่งแวดล้อม

## ๒.๓ เป้าประสงค์

ตำบลหมอนนาง มุ่งหวังเป็นอย่างยิ่งที่จะพัฒนาท้องถิ่นให้เจริญก้าวหน้า ซึ่งจะส่งผลทำให้ประชาชนมีความเป็นอยู่ที่ดีและสะดวกสบายมากขึ้น จึงได้กำหนดเป้าประสงค์เพื่อให้สามารถดำเนินการจัดกิจกรรมต่างๆ บรรลุตามพันธกิจและวิสัยทัศน์ที่กำหนด ดังนี้

๑. การพัฒนาคุณภาพชีวิต การจัดการด้านสวัสดิการสังคม การศึกษา กีฬา นันทนาการ และสาธารณสุข มีประสิทธิภาพ ประชาชนมีความปลอดภัยในชีวิตและทรัพย์สิน
๒. เศรษฐกิจชุมชนมีความเข้มแข็ง มีศักยภาพในการพัฒนาอาชีพ ประชาชนมีรายได้เพิ่มขึ้น
๓. ระบบการคมนาคมขนส่ง มีประสิทธิภาพได้มาตรฐาน และเพียงพอต่อความต้องการของประชาชน
๔. การบริหารงานและปฏิบัติงานของเทศบาลมีประสิทธิภาพ ส่งเสริมกระบวนการมีส่วนร่วมและความร่วมมือทุกภาคส่วนในการพัฒนาท้องถิ่น
๕. ส่งเสริมศาสนา จัดงานบุญตามประเพณีต่างๆ เพื่อสืบสานวัฒนธรรม
๖. ทรัพยากรธรรมชาติและสิ่งแวดล้อมได้รับการดูแลรักษา ประชาชนมีส่วนร่วมในการอนุรักษ์และฟื้นฟู

## ๒.๔ ตัวชี้วัด

ยุทธศาสตร์	ตัวชี้วัด
ยุทธศาสตร์ที่ ๑ การส่งเสริมและพัฒนาคุณภาพชีวิต	๑. ร้อยละของคุณภาพชีวิตประชาชนดีขึ้น ๒. จำนวนโครงการ/กิจกรรมเพื่อส่งเสริมพัฒนาทางการศึกษา ๓. ร้อยละของสถานที่ออกกำลังกาย ๔. ร้อยละของความพึงพอใจของประชาชน ๕. ร้อยละของจำนวนสิ่งปลูกสร้าง
ยุทธศาสตร์ที่ ๒ การพัฒนาเศรษฐกิจ	๑. จำนวนโครงการ/กิจกรรมในการส่งเสริมอาชีพ ๒. จำนวนโครงการ/กิจกรรมในการฝึกอาชีพ ๓. ร้อยละของประชาชนที่พึงพอใจ
ยุทธศาสตร์ที่ ๓ การพัฒนาโครงสร้างพื้นฐาน ระบบสาธารณสุขปโภค สาธารณูปการและสิ่งแวดล้อมทางสังคม	๑. ร้อยละระยะทางถนนที่ได้มาตรฐาน ๒. ร้อยละของประชาชนเดินทางสะดวก ๓. ร้อยละของจำนวนอุบัติเหตุลดลง ๔. ร้อยละของครัวเรือนที่มีน้ำสำหรับอุปโภค-บริโภค ๕. ร้อยละของจำนวนสิ่งปลูกสร้าง



ยุทธศาสตร์	ตัวชี้วัด
ยุทธศาสตร์ที่ ๔ การพัฒนาการเมืองและการบริหารจัดการ	๑. ร้อยละของความพึงพอใจในการทำงานของบุคลากรและการให้บริการ ๒. จำนวนบุคลากรที่เข้าร่วมโครงการพัฒนาตนเอง ๓. ร้อยละความพึงพอใจของประชาชนต่อการดำเนินงานในการพัฒนาท้องถิ่นของเทศบาล ๔. ร้อยละของรายได้ที่เพิ่มขึ้น
ยุทธศาสตร์ที่ ๕ การพัฒนาด้านศาสนา ศิลปะและวัฒนธรรม	๑. จำนวนโครงการ/กิจกรรมเพื่อส่งเสริมด้านศาสนาและวัฒนธรรม ๒. จำนวนโครงการ/กิจกรรมเพื่อเฉลิมพระเกียรติและน้อมรำลึกถึงพระมหากรุณาธิคุณพระบาทสมเด็จพระปรมินทรมหาภูมิพลอดุลยเดช
ยุทธศาสตร์ที่ ๖ การพัฒนาทรัพยากรธรรมชาติและสิ่งแวดล้อม	๑. จำนวนโครงการ/กิจกรรม ในการรณรงค์สร้างจิตสำนึกความตระหนักในการอนุรักษ์ฟื้นฟูทรัพยากรธรรมชาติ ๒. จำนวนกิจกรรมในการจัดการขยะ

### ๒.๕ ค่าเป้าหมาย

ยุทธศาสตร์	ค่าเป้าหมาย
ยุทธศาสตร์ที่ ๑ การส่งเสริมและพัฒนาคุณภาพชีวิต	๑. พัฒนา ส่งเสริม สนับสนุน การศึกษาทั้งในระบบและนอกระบบ ๒. พัฒนา ส่งเสริม สนับสนุน การบริการสาธารณสุขของหมู่บ้าน การป้องกันและระงับโรคติดต่อ ควบคุมป้องกันโรคระบาดในพื้นที่ ๓. พัฒนาสังคมและส่งเสริมคุณภาพชีวิตให้กับผู้สูงอายุ ผู้พิการ ผู้ป่วยเอดส์ ผู้ยากไร้ และผู้ด้อยโอกาส ๔. ดำเนินการแก้ไขปัญหาเสพติด เพิ่มศักยภาพการปฏิบัติงานให้แก่ อปพร. เพิ่มศักยภาพการป้องกันและบรรเทาสาธารณภัยและลดอุบัติเหตุบนท้องถนน ให้ความรู้และปลูกจิตสำนึกให้ประชาชนมีความสามัคคี ประองตอง สมานฉันท์ เพื่อความมั่นคงของชาติ
ยุทธศาสตร์ที่ ๒ การพัฒนาเศรษฐกิจ	ส่งเสริมให้กลุ่มอาชีพสร้างงาน สร้างรายได้ และพัฒนาสินค้าทางการเกษตร และสร้างอาชีพเพื่อเพิ่มรายได้ให้กับประชาชน ตามแนวปรัชญาเศรษฐกิจพอเพียง
ยุทธศาสตร์ที่ ๓ การพัฒนาโครงสร้างพื้นฐาน ระบบสาธารณสุขปโภค สาธารณูปการ และสิ่งแวดล้อมทางสังคม	การพัฒนาด้านโครงสร้างพื้นฐาน โดยมุ่งสร้างและบูรณะถนน แหล่งน้ำ และสาธารณสุขปโภค สาธารณูปการ เพื่อความเป็นอยู่ที่ดีของประชาชน



ยุทธศาสตร์	คำเป้าหมาย
ยุทธศาสตร์ที่ ๔ การพัฒนาการเมืองและการบริหารจัดการ	พัฒนาขีดความสามารถในการให้บริการประชาชน และการปฏิบัติงาน และพัฒนาอุปกรณ์ เครื่องมือ เครื่องใช้ และสถานที่ในการปฏิบัติงาน เพื่อมุ่งสร้าง ประสิทธิภาพการบริหารจัดการองค์กรให้พร้อม บริการประชาชน
ยุทธศาสตร์ที่ ๕ การพัฒนาด้านศาสนา ศิลปะและ วัฒนธรรม	ส่งเสริมและสนับสนุนงานศาสนา วัฒนธรรม และ นันทนาการ
ยุทธศาสตร์ที่ ๖ การพัฒนาทรัพยากรธรรมชาติและ สิ่งแวดล้อม	การอนุรักษ์ทรัพยากรธรรมชาติและสิ่งแวดล้อม เช่น ปลูกต้นไม้ อนุรักษ์ฟื้นฟูแหล่งน้ำ การบริหารจัดการขยะ

### ๒.๖ กลยุทธ์

เพื่อให้บรรลุวิสัยทัศน์ของเทศบาลตำบลหมอนนาง จำเป็นอย่างยิ่งที่จะต้องให้ความสำคัญกับการวางบทบาทการพัฒนาตำบลหมอนนางในอนาคตอย่างเหมาะสมสอดคล้องกับปัญหาความต้องการของประชาชน รวมทั้งสอดคล้องกับศักยภาพและบทบาทหน้าที่ของเทศบาลตำบลหมอนนางเพื่อที่จะให้ประชาชนได้รับประโยชน์สูงสุด ดังนั้น จึงได้กำหนดกลยุทธ์ ดังนี้

๑. การพัฒนาคุณภาพชีวิตความเป็นอยู่ที่ดีให้กับประชาชนในพื้นที่
๒. การสร้างความเข้มแข็งของชุมชน และสร้างรายได้ให้แก่ประชาชน
๓. การพัฒนาระบบโครงสร้างพื้นฐาน ระบบสาธารณสุขปโภค สาธารณูปการ
๔. การบริหารจัดการที่ดี และส่งเสริมสนับสนุนการมีส่วนร่วมของประชาชนในการพัฒนาท้องถิ่นของเราให้น่าอยู่
๕. ทำนุบำรุงรักษาศาสนา ศิลปวัฒนธรรม จารีต ประเพณี และภูมิปัญญาชาวบ้าน
๖. บริหารจัดการทรัพยากรธรรมชาติและสิ่งแวดล้อม

### ๒.๗ จุดยืนทางยุทธศาสตร์

เทศบาลตำบลหมอนนางให้ความสำคัญต่อการดำเนินการแก้ไขปัญหาความเดือดร้อน และการพัฒนาคุณภาพชีวิตของประชาชนในพื้นที่ในด้านต่างๆ โดยเฉพาะการปรับปรุง ฟื้นฟู พัฒนาการจัดบริการ สาธารณะ หรือโครงสร้างพื้นฐาน ซึ่งถือเป็นภารกิจหลักขององค์กรปกครองส่วนท้องถิ่นตลอดจนการพัฒนา ด้านการศึกษา อันเป็นรากฐานสำคัญต่อการพัฒนาคน พัฒนาประเทศ ให้มีคุณภาพสูง การพัฒนาที่ยั่งยืน ควบคู่กับการพัฒนาด้านสังคม เศรษฐกิจ สภาพแวดล้อมต่างๆ ที่เกี่ยวข้องโดยตรงกับชีวิต ความเป็นอยู่ของ ประชาชน โดยยึดหลักการมีส่วนร่วม ความสอดคล้องกับนโยบายรัฐบาล และแผนพัฒนาระดับต่างๆ รวมถึง การพิจารณา วิเคราะห์สภาพปัญหา ความต้องการของประชาชน และความพึงพอใจของประชาชนที่มีต่อ การพัฒนา เทศบาลตำบลหมอนนางจึงกำหนดจุดยืนทางยุทธศาสตร์การพัฒนาไว้ ๖ ประเด็นยุทธศาสตร์ ดังนี้

- ยุทธศาสตร์ที่ ๑ การส่งเสริมและพัฒนาคุณภาพชีวิต
- ยุทธศาสตร์ที่ ๒ การพัฒนาเศรษฐกิจ
- ยุทธศาสตร์ที่ ๓ การพัฒนาโครงสร้างพื้นฐาน ระบบสาธารณสุขปโภค สาธารณูปการและ สิ่งแวดล้อมทางสังคม
- ยุทธศาสตร์ที่ ๔ การพัฒนาการเมืองและการบริหารจัดการ
- ยุทธศาสตร์ที่ ๕ การพัฒนาด้านศาสนา ศิลปะและวัฒนธรรม
- ยุทธศาสตร์ที่ ๖ การพัฒนาทรัพยากรธรรมชาติและสิ่งแวดล้อม



## ๒.๘ ความเชื่อมโยงของยุทธศาสตร์ในภาพรวม

ในภาพรวมแล้วยุทธศาสตร์การพัฒนาของเทศบาลตำบลหมอนนาง มุ่งพัฒนาตามยุทธศาสตร์ ทั้ง ๖ ด้าน ได้แก่ ด้านการส่งเสริมและพัฒนาคุณภาพชีวิต, ด้านการพัฒนาเศรษฐกิจ, ด้านการพัฒนาโครงสร้างพื้นฐาน ระบบสาธารณสุขปโรค สาธารณูปการและสิ่งแวดล้อมทางสังคม, ด้านการพัฒนาการเมืองและการบริหารจัดการ, ด้านการพัฒนาด้านศาสนา ศิลปะและวัฒนธรรม, ด้านการพัฒนาทรัพยากรธรรมชาติและสิ่งแวดล้อม

### ๓. การวิเคราะห์เพื่อพัฒนาท้องถิ่น

#### ๓.๑ การวิเคราะห์กรอบการจัดทำยุทธศาสตร์ขององค์กรปกครองส่วนท้องถิ่น

การวิเคราะห์กรอบการจัดทำยุทธศาสตร์ขององค์กรปกครองส่วนท้องถิ่นเพื่อประเมินสภาพการณ์พัฒนาในปัจจุบัน และโอกาสในการพัฒนาในอนาคตของท้องถิ่น เป็นการประเมินถึงโอกาส และภัยคุกคามหรือข้อจำกัดอันเป็นสถานะแวดล้อมภายนอกที่มีผลต่อการพัฒนาท้องถิ่น รวมถึงจุดแข็งและจุดอ่อนของท้องถิ่น อันเป็นสถานะแวดล้อมภายในขององค์กรปกครองส่วนท้องถิ่น โดยใช้เทคนิค SWOT Analysis (จุดแข็ง จุดอ่อน โอกาส และอุปสรรค) เพื่อพิจารณาศักยภาพการพัฒนาของแต่ละยุทธศาสตร์ในแต่ละด้าน ดังนี้

#### จุดแข็ง (Strength = S)

๑. มีโครงการกรอบอัตรากำลังบุคคลที่ชัดเจน ครอบคลุมอำนาจหน้าที่ตามภารกิจ และสามารถเปลี่ยนแปลงปรับปรุงได้ตามภารกิจที่ได้รับภารกิจโอน
๒. มีงบประมาณในการบริหารงานด้านบุคลากรที่เพียงพอ ไม่มีผลกระทบต่องบประมาณด้านบริการสาธารณะของเทศบาล
๓. มีรายได้จากเงินอุดหนุน และรายได้จากการจัดเก็บภาษีเป็นของตนเอง ทำให้เกิดความคล่องตัวในการบริหารงาน
๔. มีกฎหมาย ระเบียบ ข้อบังคับ กำหนดหน้าที่และภารกิจของเทศบาลไว้ชัดเจน ตาม พรบ. กำหนดแผนและขั้นตอนการกระจายอำนาจให้แก่ อปท. และ พรบ.เทศบาล พ.ศ. ๒๕๓๖ แก้ไขเพิ่มเติม (ฉบับที่ ๑๔) พ.ศ. ๒๕๖๒
๕. ผู้บริหารท้องถิ่นกำหนดนโยบายได้เองภายใต้กรอบกฎหมาย
๖. ผู้บริหารท้องถิ่นสามารถจัดสรรงบประมาณแก้ไขปัญหาความเดือดร้อนของประชาชนได้โดยตรง
๗. มีแผนพัฒนาที่ชัดเจน และมีการบูรณาการจัดทำแผน การทำงานร่วมกับหน่วยงานหรือส่วนราชการอื่น
๘. มีตัวแทนของประชาชนที่ทราบปัญหาในท้องถิ่นเป็นอย่างดี เข้าร่วมในกระบวนการพัฒนาท้องถิ่น
๙. มีการจัดหาพัสดุ ครุภัณฑ์ อุปกรณ์ เครื่องมือที่ใช้ในการปฏิบัติงานที่ทันสมัย และเอื้อประโยชน์ต่อการปฏิบัติงานให้บุคลากรสามารถปฏิบัติงานได้มีประสิทธิภาพมากขึ้น

#### จุดอ่อน (Weakness = W)

๑. ขาดการแลกเปลี่ยนองค์ความรู้ และการประสานงาน ระหว่างเทศบาล และหน่วยงานอื่นในพื้นที่
๒. ขาดความต่อเนื่องในการบริหารงานเนื่องจากการเปลี่ยนแปลงทางการเมืองระดับประเทศ ทำให้ขาดเสถียรภาพทางการเมือง
๓. ขาดบุคลากรที่มีหน้าที่รับผิดชอบงานโดยตรง



๔. ความต้องการและความคาดหวังของประชาชนมีต่อเทศบาลในการแก้ไขปัญหาความเดือดร้อน แต่เทศบาลตอบสนองและแก้ไขปัญหาดังกล่าวได้ในระดับปานกลาง

๕. งบประมาณด้านบริการสาธารณะที่มีอยู่อย่างจำกัดไม่สามารถตอบสนองความต้องการ ปัจจัยพื้นฐานของ อปท. ได้อย่างเพียงพอ

๖. ความยุ่งยากของขั้นตอนในการทำงาน ทำให้ไม่สามารถตอบสนองความต้องการของ ประชาชนได้อย่างทันที่

๗. มีระเบียบ/กฎหมายใหม่ๆ จำนวนมาก และมีการถ่ายโอนภารกิจเพิ่มมากขึ้น ทำให้การ ปฏิบัติงานของบุคลากรไม่ทันต่อภารกิจที่ได้รับการถ่ายโอน

๘. ไม่สามารถนำงบประมาณไปช่วยเหลือหน่วยงานอื่นได้อย่างคล่องตัว

๙. บุคลากรขาดการฝึกอบรมทักษะเฉพาะด้านอย่างต่อเนื่อง

### โอกาส (Opportunity = O)

๑. มีโรงงานอุตสาหกรรมขนาดใหญ่ที่สำคัญทำให้ออกาสทางการจัดเก็บรายได้มีมากขึ้น

๒. อัตราการเจริญเติบโตทางเศรษฐกิจของจังหวัดและตำบลสูงขึ้น

๓. ที่ตั้งของตำบลหมอนนางเหมาะสมเป็นแหล่งพัฒนาทางเศรษฐกิจในด้านอุตสาหกรรมและการ ขยายตัวด้านที่อยู่อาศัย

๔. แนวโน้มของรายได้ที่ได้รับการจัดสรรมากขึ้น ตามลำดับแผนกระจายอำนาจฯ และมีการ จัดเก็บรายได้เองของเทศบาลตำบลมีมากขึ้น

๕. แผนยุทธศาสตร์จังหวัด กลุ่มจังหวัด และระดับชาติเอื้อหนุนต่อการพัฒนาท้องถิ่น

๖. นโยบายภาครัฐในการส่งเสริมการมีส่วนร่วมของประชาชนในการพัฒนาท้องถิ่น

๗. กฎหมายกระจายอำนาจฯ เอื้อต่อการบริหารงานของเทศบาลตำบล

๘. มีพุทธศาสนา และสถานที่ที่จะสามารถบูรณะให้เป็นสถานที่ท่องเที่ยว ซึ่งสามารถพัฒนา เสริมสร้างความพร้อมให้เป็นแหล่งพัฒนาคุณธรรมจริยธรรมของเยาวชนและประชาชนในตำบล

### อุปสรรค (Threat = T)

๑. งบประมาณที่ได้รับการสนับสนุนจากรัฐบาลไม่เพียงพอต่อความต้องการในการพัฒนาท้องถิ่น

๒. รัฐบาลมีการเปลี่ยนแปลงนโยบายการพัฒนาประเทศบ่อย ส่งผลให้ท้องถิ่นต้องมีการ ปรับเปลี่ยนนโยบายตามไปด้วย

๓. ปัญหาการเมืองระดับประเทศไม่มีเสถียรภาพ ยังมีการเปลี่ยนแปลง ทำให้นโยบายการพัฒนา ท้องถิ่นไม่ชัดเจน

๔. การเมืองเข้ามามีบทบาทต่อการบริหารจัดการมากขึ้น

๕. ระเบียบฯ ข้อกฎหมาย จำกัดอำนาจหน้าที่บางประการที่ส่งผลต่อการพัฒนาท้องถิ่น

๖. อำนาจหน้าที่ตามแผนกระจายอำนาจฯ บางภารกิจยังไม่มี ความชัดเจน

๗. รัฐบาลถ่ายโอนภารกิจให้ท้องถิ่นมากขึ้น แต่ไม่จัดสรรบุคลากรและงบประมาณให้ท้องถิ่น บริหารได้อย่างเต็มที่

๘. การให้ความอิสระเทศบาลจากส่วนกลางยังไม่เต็มที่ ยังต้องอยู่ภายใต้การกำกับควบคุมดูแล จากส่วนภูมิภาค

๙. ระบบฐานข้อมูลไม่ตรงตามความจริง เช่น จำนวนประชากรแฝงไม่ตรงกับฐานข้อมูลทำให้การ ได้รับการจัดสรรงบประมาณบางอย่างไม่ตรงกับความเป็นจริง



๑๐. ปัญหาด้านเศรษฐกิจภายในประเทศเกิดการชะลอตัว
๑๑. ประชาชนและหน่วยงานอื่นๆ ที่มีอยู่ในพื้นที่ขาดความร่วมมือในการทำงาน ทำให้ไม่เกิดการบูรณาการร่วมกัน
๑๒. ความหลากหลายของประชากรที่เข้ามาทำงานในพื้นที่ส่งผลทำให้เกิดปัญหายาเสพติดและปัญหาอาชญากรรมเพิ่มมากขึ้น
๑๓. กฎหมายผังเมืองยังไม่ได้ถูกนำมาใช้บังคับอย่างจริงจัง

### ๓.๒ การประเมินสถานการณ์สภาพแวดล้อมภายนอกที่เกี่ยวข้อง ด้านสภาพภูมิประเทศ/ทรัพยากรธรรมชาติ/ประวัติศาสตร์

#### ขอบข่าย ปริมาณของปัญหา พื้นที่เป้าหมาย กลุ่มเป้าหมาย

ตำบลหมอนนางเป็นพื้นที่ที่มีการทำปศุสัตว์และโรงงานอุตสาหกรรมจำนวนมาก จึงทำให้มีแรงงานซึ่งเป็นประชากรแฝงอยู่ในเขตพื้นที่จำนวนมากทำให้เกิดแหล่งที่เป็นชุมชนแออัดและตลาดที่ไม่ถูกสุขลักษณะมาตรฐาน

#### การคาดการณ์ แนวโน้มในอนาคต

๑. ชุมชนสะอาด น่าอยู่ น่ามอง
๒. อนุรักษ์ฟื้นฟูทรัพยากรธรรมชาติ
๓. ปลูกฝังจิตสำนึกการหวงแหนทรัพยากรธรรมชาติและวัฒนธรรม
๔. เพิ่มพื้นที่สีเขียว ลดมลภาวะโลกร้อน

#### ด้านสภาพทางเศรษฐกิจ

#### ขอบข่าย ปริมาณของปัญหา พื้นที่เป้าหมาย กลุ่มเป้าหมาย

ประชาชนส่วนใหญ่ในตำบลหมอนนางประกอบอาชีพปศุสัตว์เลี้ยงหมู บางส่วนประกอบอาชีพรับจ้างเพราะเป็นพื้นที่ที่มีโรงงานอุตสาหกรรมมาก และยังมีการทำเกษตรปลูกข้าวและปลูกอ้อย รวมถึงยังมีอาชีพเสริมคือการทำผลไม้ดินป็นเป็นอาชีพเสริมอีกทางหนึ่ง

#### การคาดการณ์ แนวโน้มในอนาคต

๑. มีตลาดส่งสินค้า ผลิตภัณฑ์การเกษตรและสินค้าอื่นๆ
๒. มีความรู้ในผลิตสินค้าการเกษตรและสินค้าอื่นๆ และความรู้เกี่ยวกับการแปรรูปผลิตภัณฑ์
๓. สนับสนุนอาชีพเสริมและการพัฒนาอาชีพ เช่น ผลไม้ดินป็น

#### ด้านสภาพทางสังคมและความเป็นอยู่ของผู้คนในชุมชน

#### ขอบข่าย ปริมาณของปัญหา พื้นที่เป้าหมาย กลุ่มเป้าหมาย

เมื่อภาคการเกษตร ได้รับผลกระทบ ลูกหลานเริ่มเข้าสู่ระบบโรงงานอุตสาหกรรม ความเป็นสังคมที่มีวิถีแบบชนบท บ้านอยู่อาศัยเกือบทุกหลังมีบริเวณเหลือสามารถปลูกพืชผักสวนครัวได้ แต่มีน้อยมากที่ผลิตไว้บริโภคเองเพื่อลดรายจ่าย การซื้อสินค้าบริโภคจึงมากขึ้น สารเคมีที่ปนเปื้อนมากับอาหารจึงไม่อาจหลีกเลี่ยงได้ ทำให้ได้รับสารเคมีและไม่อาจทราบปริมาณสารเคมีที่เข้าสู่ร่างกาย ทำให้เจ็บป่วยง่ายสุขภาพไม่แข็งแรง รายได้ส่วนใหญ่เกิดจากการไปทำงาน บางส่วนอพยพย้ายถิ่นไปอยู่ในเมืองหลวงและที่อื่นเพื่อแสวงหาสิ่งที่ดีกว่าและลูกหลานส่งให้ครอบครัวขนาดใหญ่ที่เคยอยู่พร้อมหน้า กลายเป็นครอบครัวเดี่ยว เหลือแต่คนเฒ่าคนแก่เฝ้าบ้านและส่งลูกให้มาอยู่กับ ปู่ ย่า ตา ยาย โดยส่งรายได้บางส่วนให้เป็นรายเดือน ผู้สูงอายุหลายครอบครัวที่ต้องอยู่ตามลำพังกับหลานที่ต้องเรียนหนังสือ เทคโนโลยีการสื่อสารที่หลงคิดกันว่าเป็นความทันสมัย เด็กและเยาวชนส่วนมากใช้ไปในทางที่ผิดอาจทำให้เกิดปัญหาเกี่ยวกับเด็กและเยาวชนหลายๆด้าน



ทั้งกลุ่มมั่วสุมทางเพศ ยาเสพติด ไม่มีกิจกรรมให้เยาวชนได้มีส่วนร่วมและจิตสำนึกในการมีส่วนร่วมรับผิดชอบ ต่อสังคม ผู้คนเริ่มมีความเป็นอยู่แบบตัวใครตัวมันไม่สนใจใคร สถิติในการประกอบกิจการค้าเกี่ยวกับเด็กและ เยาวชนมีเพิ่มมากขึ้นเรื่อยๆ ตรงกันข้ามกับการลดลงของคนทั่วไปวัดหรือทำบุญใส่บาตร

#### **การคาดการณ์ แนวโน้มในอนาคต**

๑. มีคุณภาพชีวิตที่ดี
๒. แก้ไขปัญหา ยาเสพติด
๓. จัดสวัสดิการของผู้สูงอายุ/ผู้พิการ/ผู้ด้อยโอกาส/ผู้ป่วยเอดส์

#### **ด้านสภาพโครงสร้างพื้นฐาน**

##### **ขอบข่าย ปริมาณของปัญหา พื้นที่เป้าหมาย กลุ่มเป้าหมาย**

เส้นทางการเดินทางในชุมชน หากเป็นถนนที่อยู่ในความรับผิดชอบของเทศบาลตำบลหมอนนาง เส้นทางสายหลักส่วนใหญ่มีสภาพการใช้งานได้ดี เพราะเทศบาลตำบลหมอนนางให้การเอาใจใส่ในเรื่อง ปรับปรุงซ่อมแซมถนนให้อยู่ในสภาพดีพร้อมใช้งานครอบคลุมทุกหมู่บ้าน มีเพียงถนนสายรองส่วนน้อยที่ยังเป็น ถนนดินหรือลูกรังที่เป็นหลุมเป็นบ่อ ขรุขระ ส่วนถนนเชื่อมต่อระหว่างตำบลยังเป็นหลุมเป็นบ่อ บางสายต้อง ได้รับการบูรณาการร่วมกัน บางสายไม่สามารถพัฒนาได้ เพราะไม่อยู่ในความรับผิดชอบ ยังไม่ได้รับการถ่ายโอน ท่อระบายน้ำยังมีไม่ถึงถึงถนนทุกสาย และไม่ได้ระดับ ต้องใช้งบประมาณจำนวนมากในการพัฒนา อาจเป็นเพราะการใช้น้ำของครัวเรือน มีการทิ้งเศษอาหาร เศษผัก หรืออื่นๆ ลงท่อทำให้อุดตัน รางระบายน้ำ ฝาดระวางเหล็กก็มีการชำรุด มีการขยายไฟฟ้าเพื่อการเกษตร ไฟฟ้าสาธารณะ แต่ยังไม่ครอบคลุมทุกพื้นที่ เนื่องจากต้องใช้งบประมาณจำนวนมากและเป็นการอุดหนุนการไฟฟ้าส่วนภูมิภาคในการดำเนินการซึ่งมี ข้อจำกัดในการดำเนินการขึ้นอยู่กับหลักเกณฑ์ของการไฟฟ้า ส่วนน้ำประปา มีใช้ครบทุกครัวเรือน

#### **การคาดการณ์ แนวโน้มในอนาคต**

๑. ก่อสร้าง ปรับปรุง เส้นทางคมนาคมให้สะดวก ทั้งถึงและครอบคลุมทุกหมู่บ้าน
๒. ก่อสร้างวางท่อระบายน้ำ รางระบายน้ำ เพื่อแก้ไขปัญหาน้ำท่วมขัง
๓. ขยายเขตไฟฟ้าให้ทั่วถึงครอบคลุมทุกพื้นที่
๔. ขุดลอกคลอง แหล่งน้ำต่างๆ แก้ไขปัญหาการขาดแคลนน้ำเพื่อทำการเกษตร
๕. มีน้ำประปาที่สะอาดเพื่ออุปโภคบริโภคทุกครัวเรือน
๖. มีการจราจรที่สะดวก ปลอดภัย

#### **ด้านสภาพทางสาธารณสุขและสิ่งแวดล้อม**

##### **ขอบข่าย ปริมาณของปัญหา พื้นที่เป้าหมาย กลุ่มเป้าหมาย**

มีโรงพยาบาลส่งเสริมสุขภาพประจำตำบล ที่สามารถรองรับผู้คนที่เจ็บป่วยได้มากพอสมควร ผู้คนเริ่มมีปัญหาด้านสุขภาพมากขึ้น ไม่มีความรู้เรื่องการป้องกันโรคอย่างถูกวิธี มีอาสาสมัครสาธารณสุข ประจำหมู่บ้าน(อสม.)ในการอำนวยความสะดวกแก่ประชาชนในด้านสุขภาพ บางหมู่บ้านมีลานกีฬาประจำ หมู่บ้าน แต่ขาดอุปกรณ์เครื่องออกกำลังกายที่เพียงพอ

ปัญหาถนนหนทางที่มีหญ้าขึ้นรกรุงรัง ปัญหาขยะครัวเรือนที่เพิ่มปริมาณมากขึ้นทุกวันและไม่มี การคัดแยกขยะ เพราะขยะบางส่วนสามารถนำกลับมาใช้ใหม่ได้ และขยะเปียกสามารถนำไปทำปุ๋ยอินทรีย์ได้

#### **การคาดการณ์ แนวโน้มในอนาคต**

๑. มีสถานที่ออกกำลังกายและนันทนาการอย่างเพียงพอ
๒. ใช้พื้นที่สาธารณะประโยชน์หรือพื้นที่ว่างเปล่าให้เกิดประโยชน์สูงสุด
๓. ส่งเสริมสุขภาพร่างกายให้แข็งแรง





๔. ให้ความรู้เกี่ยวกับการบริโภคอาหาร และจัดให้มีอาสาสมัครสาธารณสุข ดูแลสอดส่องปัญหาสุขภาพ
๕. มีการจัดการปัญหาขยะ สิ่งปฏิกูล น้ำเสีย อย่างเป็นระบบ

### **ด้านสภาพทางการศึกษา ศาสนา วัฒนธรรม ภูมิปัญญาท้องถิ่น และการท่องเที่ยว**

#### **ขอบข่าย ปริมาณของปัญหา พื้นที่เป้าหมาย กลุ่มเป้าหมาย**

มีวัดและมัสยิดที่เป็นสถานที่ศักดิ์สิทธิ์และเป็นสถานที่ยึดเหนี่ยวจิตใจของคนในชุมชน มีการจัดงานประเพณีอย่างสม่ำเสมอเป็นประจำ เช่น งานบุญประเพณีประจำปี งานเข้าพรรษา ฯลฯ บางคนหรือบางครอบครัวก็มีความสนใจในเรื่องรักษาขนบธรรมเนียมประเพณีเป็นอย่างดี นอกจากนี้ศาสนาพุทธในพื้นที่ตำบลหมอนนางยังมีประชากรที่นับถือศาสนาอิสลามอีกจำนวนหนึ่ง ในด้านการศึกษาที่มีทั้งศูนย์พัฒนาเด็กเล็กและโรงเรียนในพื้นที่ตำบลหมอนนางที่ให้ความรู้แก่เด็กและเยาวชนในตำบลเป็นอย่างดี จะมีปัญหาเฉพาะเรื่องของการใช้เทคโนโลยีตามยุคสมัยที่อาจจะใช้ไปในทางที่ผิดทำให้เกิดปัญหาของเด็กและเยาวชน

#### **การคาดการณ์ แนวโน้มในอนาคต**

๑. จัดกิจกรรมอนุรักษ์ สืบสาน ศิลปวัฒนธรรม ประเพณีไทย ภูมิปัญญาท้องถิ่น เป็นประจำ
๒. ส่งเสริมการศึกษาทุกระบบ

### **ด้านสภาพทางการเมืองการบริหาร**

#### **ขอบข่าย ปริมาณของปัญหา พื้นที่เป้าหมาย กลุ่มเป้าหมาย**

ปัญหาด้านการเมืองการบริหรานั้น ถือว่าเป็นปัญหาสำคัญต่อการบริหารงานในท้องถิ่น ประชาชนในเขตตำบลหมอนนาง บางส่วนขาดความตระหนักความกระตือรือร้นในการที่จะร่วมกิจกรรมทางการเมือง การบริหารงาน เช่น การประชาสังคม การเข้าร่วมประชุม อบรม หรือการให้ความรู้ในเรื่องต่างๆ สาเหตุมาจากประชาชนในพื้นที่ประกอบอาชีพรับจ้าง ค่าขาย ช่วงเวลาในการประกอบอาชีพของประชาชน ตรงกันกับเวลาราชการ บางส่วนไม่ได้อยู่ในพื้นที่ และบางส่วนเป็นผู้คนที่อพยพย้ายถิ่นฐานมาจากที่อื่น ด้านการมีส่วนร่วมจึงยังไม่ประสบความสำเร็จ ทำให้ไม่ทราบความต้องการของประชาชนจากเสียงส่วนมากอย่างแท้จริง และปัญหาที่สำคัญอีกด้านหนึ่ง คือ

๑. คน ขาดบุคลากรในการปฏิบัติงานในด้านความเชี่ยวชาญ หรือบุคลากรไม่มีประสิทธิภาพ หรือ คน ในความหมายอย่างกว้างก็คือคนในชุมชนที่มีส่วนร่วมในการพัฒนาด้วย
๒. งบประมาณ เนื่องด้วยความต้องการของประชาชนในการให้เทศบาลตำบลหมอนนางแก้ไขปัญหามีมากและตลอดเวลา งบประมาณในการบริหารมีจำกัด จึงทำให้การบริหารงานไม่บรรลุวัตถุประสงค์
๓. วัสดุอุปกรณ์ เช่นเครื่องจักร เครื่องมือ อาคาร สถานที่ ที่จะสามารถนำมาใช้ในการบริหารจัดการท้องถิ่นให้เกิดการพัฒนาสูงสุด เทศบาลยังไม่มีวัสดุ อุปกรณ์ ที่นำมาใช้ในการแก้ไขพัฒนาได้อย่างเต็มที่ เนื่องจากงบประมาณในการจัดหามีจำกัด
๔. การบริหารงาน คือการขับเคลื่อนทรัพยากรทั้งสามประการ คน งบประมาณวัสดุอุปกรณ์ ให้เป็นไปอย่างมีประสิทธิภาพ การบริหารงานจึงเป็นทั้งศาสตร์และศิลป์ที่จะต้องศึกษาและนำไปปฏิบัติให้เกิดความพึงพอใจ มีประสิทธิภาพ และประสิทธิผลอย่างแท้จริง

#### **การคาดการณ์ แนวโน้มในอนาคต**

๑. ประชาสัมพันธ์ เผยแพร่ ส่งเสริมให้ประชาชนมีความสนใจ มีส่วนร่วม ในการพัฒนาในตำบล โดยใช้สื่อทางอิเล็กทรอนิกส์ ทำให้มีความสะดวกในการให้บริการประชาชนมากยิ่งขึ้น
๒. จัดตั้งกลุ่มในด้านต่างๆ ของชุมชน
๓. ส่งเสริมพัฒนาระบบการทำงาน โดยการนำเทคโนโลยีในการติดต่อสื่อสารทางอิเล็กทรอนิกส์ มาใช้ โดยจัดให้มีการเพิ่มประสิทธิภาพและทัศนคติที่ดีในการทำงาน เพื่อสร้างแรงจูงใจในการทำงาน ทำให้มีขวัญและกำลังใจในการทำงาน



ยิ่งขึ้น

๔. การปฏิบัติราชการยึดถือหลักธรรมาภิบาล เกิดความสามัคคี มีชุมชนที่เข้มแข็ง
๕. จัดซื้อวัสดุ อุปกรณ์เพื่อนำมาใช้ในการให้บริการที่มีความทันสมัยและมีประสิทธิภาพมาก



ส่วนที่ ๒ สรุปผลการพัฒนาท้องถิ่นตามแผนพัฒนาท้องถิ่น (พ.ศ. ๒๕๖๑ - ๒๕๖๔)

๑. สรุปผลการดำเนินงานตามงบประมาณที่ได้รับ และการเบิกจ่ายงบประมาณในปีงบประมาณ พ.ศ. ๒๕๖๑ - ๒๕๖๔

๑.๑ สรุปสถานการณ์การพัฒนา การตั้งงบประมาณ การเบิกจ่ายงบประมาณ.

๑.๑.๑ รายรับ

รายได้ของเทศบาล ตำบลหมอนนาง	ปีงบประมาณ ๒๕๖๒	ปีงบประมาณ ๒๕๖๓	ปีงบประมาณ ๒๕๖๔
รายได้ที่จัดเก็บเอง	๖,๖๙๗,๐๐๐.๐๐	๖,๕๓๐,๐๐๐.๐๐	๖,๔๓๐,๐๐๐.๐๐
รายได้ที่รัฐบาลจัดสรร	๔๘,๗๕๐,๐๐๐.๐๐	๕๐,๔๗๐,๐๐๐.๐๐	๕๐,๕๗๐,๐๐๐.๐๐
เงินอุดหนุนจากรัฐบาล	๔๕,๐๐๐,๐๐๐.๐๐	๔๕,๐๐๐,๐๐๐.๐๐	๔๕,๐๐๐,๐๐๐.๐๐
ยอดรวม	<u>๑๐๐,๔๔๗,๐๐๐.๐๐</u>	<u>๑๐๒,๐๐๐,๐๐๐.๐๐</u>	<u>๑๐๒,๐๐๐,๐๐๐.๐๐</u>

๑.๑.๒ รายจ่าย

รายจ่ายของเทศบาลตำบล หมอนนาง	ปีงบประมาณ ๒๕๖๒	ปีงบประมาณ ๒๕๖๓	ปีงบประมาณ ๒๕๖๔
๑. งบกลาง	๒๗,๕๖๙,๓๐๐.๐๐	๒๗,๕๕๗,๒๐๐.๐๐	๒๘,๙๖๑,๔๐๐.๐๐
๒. เงินเดือนและค่าจ้างประจำ	๑๘,๒๙๘,๘๐๐.๐๐	๑๘,๐๓๐,๓๐๐.๐๐	๑๘,๐๓๐,๓๐๐.๐๐
๓. ค่าตอบแทน	๑,๘๐๖,๐๐๐.๐๐	๑,๘๖๖,๐๐๐.๐๐	๑,๘๖๖,๐๐๐.๐๐
๔. ค่าใช้สอย	๑๙,๐๑๕,๒๐๐.๐๐	๒๐,๗๖๕,๖๐๐.๐๐	๒๐,๗๖๕,๖๐๐.๐๐
๕. ค่าวัสดุ	๖,๕๔๑,๐๐๐.๐๐	๖,๕๔๐,๐๐๐.๐๐	๖,๕๔๐,๐๐๐.๐๐
๖. สาธารณูปโภค	๖๘๒,๐๐๐.๐๐	๖๙๙,๐๐๐.๐๐	๖๙๙,๐๐๐.๐๐
๗. ค่าครุภัณฑ์	๓,๙๔๒,๘๐๐.๐๐	๒,๕๕๕,๙๐๐.๐๐	๒,๕๕๕,๙๐๐.๐๐
๘. ค่าครุภัณฑ์ที่ดินและ สิ่งก่อสร้าง	๑๗,๘๗๘,๓๐๐.๐๐	๑๘,๑๔๒,๙๐๐.๐๐	๑๘,๑๔๒,๙๐๐.๐๐
๙. รายจ่ายอื่น	๐.๐๐	๐.๐๐	๐.๐๐
๑๐.เงินอุดหนุน	๑๑,๙๘๗,๐๐๐.๐๐	๒,๒๖๙,๐๐๐.๐๐	๒,๒๖๙,๐๐๐.๐๐
๑๑.จ่ายขาดเงินสะสม	๑๑,๙๘๗,๐๐๐.๐๐	๐.๐๐	๐.๐๐
รวมรายจ่ายทั้งสิ้น	<u>๑๑๙,๗๐๗,๔๐๐.๐๐</u>	<u>๙๘,๔๒๕,๙๐๐.๐๐</u>	<u>๙๘,๔๒๕,๙๐๐.๐๐</u>



## ๑.๒ การประเมินผลการนำแผนพัฒนาท้องถิ่นไปปฏิบัติในเชิงปริมาณและเชิงคุณภาพ

การประเมินผลเชิงคุณภาพตามแผนพัฒนาที่ผ่านมาของเทศบาลตำบลหมอนนางได้พิจารณาจากการนำโครงการต่างๆในแผนพัฒนาไปปฏิบัติว่าสามารถปฏิบัติและสามารถแก้ไขปัญหา ความต้องการของประชาชนได้มากน้อยเพียงใด โดยประเมินผลตามด้านต่างๆ ดังนี้

๑. **ด้านโครงสร้างพื้นฐาน** เน้นการพัฒนาด้านกายภาพเกี่ยวกับสาธารณูปโภค สาธารณูปการต่างๆ เพื่อยกระดับความเป็นอยู่และอำนวยความสะดวกในชุมชนโดยดำเนินการกิจกรรมโครงการเกี่ยวกับ การคมนาคม ระบบไฟฟ้าสาธารณะ การระบายน้ำ และระบบประปา ยังมีความต้องการขยายเขตออกไปเล็กน้อยเนื่องจากการเพิ่มจำนวนครัวเรือนของประชาชนในพื้นที่

๒. **ด้านแหล่งน้ำ** เน้นการพัฒนาแหล่งน้ำในเขตตำบลหมอนนางให้ประชาชนมีน้ำเพื่อการอุปโภค บริโภคและเพื่อการเกษตรอย่างต่อเนื่อง

๓. **ด้านการเศรษฐกิจ** เน้นการพัฒนาเศรษฐกิจในเขตตำบลหมอนนางซึ่งครอบคลุมกิจกรรมและโครงการด้านการประกอบอาชีพของประชาชนทั้งด้านการเกษตร อุตสาหกรรม โดยการจัดสรรงบประมาณอุดหนุนกลุ่มอาชีพต่างๆ ส่งเสริมการประกอบอาชีพ การส่งเสริมการตลาดชุมชน สินค้าพื้นเมือง เพื่อให้ประชาชนมีรายได้เพิ่มขึ้น ลดรายจ่าย ตามแนวทางของเศรษฐกิจแบบพอเพียง

๔. **ด้านสังคม** เทศบาลตำบลหมอนนางได้ดำเนินการพัฒนาสังคมในเขตตำบลเป็นการพัฒนาคุณภาพชีวิตของประชาชน การจัดสวัสดิการและสังคมสงเคราะห์ได้แก่ การสงเคราะห์คนยากจน คนพิการ เด็กและผู้สูงอายุและรวมทั้งเสริมสร้างความเข้มแข็งของชุมชนให้เป็นเมืองน่าอยู่ ชุมชนน่าอยู่ การป้องกันและบรรเทาสาธารณภัย การป้องกันและแก้ไขปัญหายาเสพติด

๕. **ด้านการศึกษา ศาสนา และวัฒนธรรม** เทศบาลตำบลหมอนนางได้ดำเนินการพัฒนาการศึกษาโดยการส่งเสริมสนับสนุนการศึกษาของเด็กเยาวชนและประชาชนโดยทั่วไปรวมทั้งส่งเสริมประเพณี ศิลปวัฒนธรรมท้องถิ่นกิจการศาสนา สนับสนุนภูมิปัญญาท้องถิ่นเน้นการมีส่วนร่วมของประชาชน

๖. **ด้านสาธารณสุข** เทศบาลตำบลหมอนนางได้ดำเนินการพัฒนาการสาธารณสุขในเขตตำบลเป็นการดำเนินการเกี่ยวกับส่งเสริมสุขภาพอนามัยของประชาชนการควบคุมและระวังโรคติดต่อ

๗. **ด้านการบริหารจัดการการเมืองการปกครองที่ดี** ได้ดำเนินการจัดกิจกรรมส่งเสริมการมีส่วนร่วมของประชาชน ส่งเสริมการจัดเวทีประชาคม การจัดประชุม อบรม สัมมนาเพื่อระดมความคิดเห็นของประชาชนเช่นการเสนอโครงการของแต่ละหมู่บ้านและชุมชน เพื่อจัดทำแผนพัฒนาตำบล และปรับปรุงพัฒนาเครื่องมือเครื่องใช้และสถานที่ปฏิบัติงานให้เพียงพอและมีประสิทธิภาพ

๘. **ด้านทรัพยากรธรรมชาติและสิ่งแวดล้อม** เน้นการพัฒนาซึ่งครอบคลุมกิจกรรมที่เกี่ยวกับการบำรุง รักษาสิ่งแวดล้อม และการจัดการทรัพยากรธรรมชาติ เพื่อให้เกิดความน่าอยู่และมีความยั่งยืนได้แก่ การกำจัดขยะมูลฝอยและสิ่งปฏิกูล การอนุรักษ์แหล่งน้ำและป่าไม้ เช่น การควบคุมไฟป่า กิจกรรมปลูกป่าชุมชน

## ๒. ผลที่ได้รับจากการดำเนินงานในปีงบประมาณ (พ.ศ. ๒๕๖๑ - ๒๕๖๔)

### ๒.๑ ผลที่ได้รับหรือผลที่สำคัญ

การดำเนินการของโครงการในเชิงปริมาณก็มีการดำเนินการได้ครอบคลุมทุกด้าน เช่น ด้านโครงสร้างพื้นฐานก็มีการดำเนินการเพื่อแก้ไขปัญหาความเดือดร้อนของประชาชนในตำบลได้เป็นอย่างดีทุกโครงการซึ่งบางโครงการมาสามารถวัดเชิงคุณภาพ สามารถบรรลุวัตถุประสงค์ เกิดความคุ้มค่า แต่สำหรับด้านเศรษฐกิจไม่สามารถดำเนินการ/กิจกรรมต่างๆ ได้เลย ก็ส่งเสริมการประกอบอาชีพทำให้ประชาชนมีรายได้เพิ่มขึ้น ต่อมาตั้งแต่ พ.ศ.๒๕๖๒ จนถึงปัจจุบันทั่วโลก รวมถึงประเทศไทยได้ประสบปัญหาสถานการณ์ในปัจจุบันการแพร่ระบาดของโรคติดเชื้อไวรัสโคโรนา ๒๐๑๙ (COVID-๑๙) ส่งผล



กระทบต่อการใช้ชีวิตของประชาชน ส่งผลต่อระบบเศรษฐกิจและสังคม หน่วยงานภาครัฐไม่สามารถดำเนินการโครงการ/กิจกรรมต่าง ๆ ได้เนื่องจากสถานการณ์โรคติดเชื้อโควิด-19 ดังกล่าว เกิดผลกระทบทางเศรษฐกิจและสังคม ในระยะยาว การเติบโตทางเศรษฐกิจลดลง ประเทศสูญเสียขีดความสามารถในการแข่งขันและการเจริญเติบโตทางเศรษฐกิจในระยะยาว เนื่องจากจะต้องใช้ทรัพยากรจำนวนมากมาลงทุนกับการป้องกันและรักษาโรคโควิด - 19 มีการนำเงินกู้จำนวนมหาศาลมาใช้ จนอาจขาดแคลนทรัพยากรในการลงทุนในโครงสร้างพื้นฐานที่จำเป็น

## ๒.๒ ผลกระทบ

จากการดำเนินโครงการต่างๆ ของตำบลทำให้เกิดประโยชน์ต่อชุมชนมากมาย แต่ก็ยังขาดความการมีส่วนร่วมของประชาชนในตำบล ที่ให้ความสำคัญกับการพัฒนาตำบลค่อนข้างน้อย เช่น การประชุมประชาคมหมู่บ้านหรือชุมชน ก็จะมีผู้เข้าร่วมประชุมไม่มากเท่าที่ควร ทำให้การพัฒนาในตำบลอาจจะไม่ตรงตามความต้องการที่แท้จริงของประชาชนในเขตตำบล และบางส่วนไม่เข้าใจกระบวนการจัดทำแผนพัฒนาท้องถิ่น ประกอบกับการเกิดโรคระบาดทำให้ต้องเน้นในด้านการพัฒนาคุณภาพชีวิตของประชาชนเพิ่มขึ้น งบประมาณที่ใช้ในการดำเนินการมีจำนวนจำกัด ไม่เพียงพอต่อการแก้ไขปัญหาความเดือดร้อนให้กับประชาชนในพื้นที่ ทำให้ประชาชนบางส่วนไม่เข้าใจ ประกอบกับการมีข้อจำกัดในเรื่องระเบียบข้อกฎหมาย ทำให้ไม่สามารถจัดกิจกรรม/โครงการ/งานประเพณีบางกิจกรรมหรือบางโครงการได้

## ๓. ข้อเสนอแนะในการจัดทำแผนพัฒนาท้องถิ่นในอนาคต

๓.๑ การจัดทำแผนตามสภาพปัญหาของพื้นที่และตามความจำเป็น

๑. ต้องมีการกลั่นกรองโครงการที่ได้รับรวบรวมจากการประชุมประชาคมจัดลำดับความสำคัญและต้องเป็นโครงการที่จะดำเนินการจริงในพื้นที่หมู่บ้านนั้นๆ

๒. เมื่อได้รับการเสนอโครงการแล้วให้สำรวจความเป็นไปได้ของโครงการที่จะดำเนินการว่าดำเนินการได้จริงหรือไม่

๓. พิจารณาตามระเบียบที่เกี่ยวข้องเกี่ยวกับโครงการที่ต้องใช้งบประมาณสูงซึ่งอาจจะแยกเป็นโครงการที่เกินศักยภาพและโครงการประสานแผนพัฒนา

๓.๒ การจัดทำแผนพัฒนาท้องถิ่นให้มีความรัดกุมเพื่อให้ดำเนินงานตามแผนได้อย่างมีประสิทธิภาพ

๑. คัดกรองโครงการที่จะดำเนินการจริงโดยต้องบรรจุในแผนพัฒนาสามปีทุกโครงการก่อนไปจัดทำเทศบัญญัติงบประมาณประจำปี เพื่อให้การบันทึกการเบิกจ่ายงบประมาณในระบบ (e – Plan) และการลงฝึกัดโครงการได้อย่างถูกต้องและมีประสิทธิภาพ

๒. การนำเสนอโครงการที่จะจัดทำแผนพัฒนาท้องถิ่นนั้น ควรเป็นโครงการที่พิจารณาแล้วว่าเป็นโครงการที่จะนำไปจัดทำเป็นเทศบัญญัติงบประมาณรายจ่ายประจำปีและรวมถึงโครงการที่ดำเนินการตามการจ่ายขาดเงินสะสม เพื่อให้มีการติดตามและประเมินผลแผนพัฒนาได้อย่างมีประสิทธิภาพยิ่งขึ้น

๓.๓ การประเมินผลความพึงพอใจของแผนพัฒนาตำบลนั้น ควรจะมีการประชุมเพื่อกำหนดแนวทางว่าจะมีการประเมินความพึงพอใจในด้านใดบ้าง เพื่อให้มีข้อมูลที่ครบถ้วนในการนำเสนอผู้บริหารท้องถิ่น

๓.๔ การดำเนินการตามวิสัยทัศน์ พันธกิจ และยุทธศาสตร์ของตำบล ควรจะมีโครงการใน เทศบัญญัติงบประมาณประจำปีที่รองรับแต่ละยุทธศาสตร์เพื่อให้แต่ละยุทธศาสตร์นั้นบรรลุตามเป้าหมายซึ่งในเทศบัญญัติมีบางยุทธศาสตร์ที่ไม่มีโครงการรองรับและบางยุทธศาสตร์มีจำนวนโครงการน้อย เช่น ด้านแหล่งน้ำ ด้านเศรษฐกิจ เป็นต้น



๓.๕ การดำเนินโครงการในการพัฒนาตำบล ควรมีโครงการเกี่ยวกับการพัฒนาคุณภาพชีวิต การส่งเสริมอาชีพ การยกระดับรายได้ของประชาชนในตำบลเพื่อบรรลุตามเป้าประสงค์ของยุทธศาสตร์การพัฒนาของตำบล



### ส่วนที่ ๓ การนำแผนพัฒนาท้องถิ่นไปสู่การปฏิบัติ

#### ยุทธศาสตร์การพัฒนาและแผนงาน

ที่	ยุทธศาสตร์	ด้าน	แผนงาน	หน่วยงาน รับผิดชอบหลัก	หน่วยงาน สนับสนุน
๑	การส่งเสริมและพัฒนา คุณภาพชีวิต	บริหารทั่วไป	รักษาความสงบภายใน	สำนักปลัดเทศบาล	- ทต.หมอนนาง - พมจ.ชลบุรี - กรมส่งเสริมการ ปกครองท้องถิ่น
		บริการชุมชนและสังคม	การศึกษา	กองการศึกษา	
		บริการชุมชนและสังคม	สาธารณสุข	กองสาธารณสุขฯ	
		บริการชุมชนและสังคม	สังคมสงเคราะห์	สำนักปลัดเทศบาล	
		บริการชุมชนและสังคม	การศาสนา วัฒนธรรมและ นันทนาการ	กองการศึกษา	
		บริการชุมชนและสังคม	การศึกษา	กองการศึกษา	
		การเศรษฐกิจ	อุตสาหกรรมและการโยธา	กองช่าง	
		การดำเนินงานอื่น	งบกลาง	สำนักปลัดเทศบาล กองสาธารณสุขฯ	
๒	การพัฒนาเศรษฐกิจ	บริหารทั่วไป	รักษาความสงบภายใน	สำนักปลัดเทศบาล	- ทต.หมอนนาง
		บริการชุมชนและสังคม	สร้างความเข้มแข็งของ ชุมชน	สำนักปลัดเทศบาล	
		การเศรษฐกิจ	อุตสาหกรรมและการโยธา	กองช่าง	
๓	การพัฒนาโครงสร้าง พื้นฐาน ระบบ สาธารณูปโภค สาธารณูปการและ สิ่ง แวดล้อมทางสังคม	บริการชุมชนและสังคม	เคหะและชุมชน	กองการศึกษา	- ทต.หมอนนาง - อบจ.ชลบุรี - กรมส่งเสริมการ ปกครองท้องถิ่น
		บริการชุมชนและสังคม	เคหะและชุมชน	กองสาธารณสุขฯ	
		การเศรษฐกิจ	อุตสาหกรรมและการโยธา	กองช่าง	
๔	การพัฒนาการเมืองและ การบริหารจัดการ	บริหารทั่วไป	บริหารงานทั่วไป	สำนักปลัดเทศบาล	- ทต.หมอนนาง
		บริหารทั่วไป	รักษาความสงบภายใน	สำนักปลัดเทศบาล	
		บริการชุมชนและสังคม	สร้างความเข้มแข็งของ ชุมชน	สำนักปลัดเทศบาล	
		บริการชุมชนและสังคม	การศาสนา วัฒนธรรม และนันทนาการ	กองการศึกษา	
		บริการชุมชนและสังคม	การศึกษา	กองการศึกษา	
๕	การพัฒนาด้านศาสนา ศิลปะและวัฒนธรรม	บริการชุมชนและสังคม	การศึกษา	กองการศึกษา	- ทต.หมอนนาง
		บริการชุมชนและสังคม	การศาสนา วัฒนธรรมและ นันทนาการ	กองการศึกษา	
๖	การพัฒนา ทรัพยากรธรรมชาติ และสิ่งแวดล้อม	บริหารทั่วไป	บริหารงานทั่วไป	สำนักปลัดเทศบาล	- ทต.หมอนนาง
		บริการชุมชนและสังคม	สาธารณสุข	กองสาธารณสุขฯ	
		บริการชุมชนและสังคม	เคหะและชุมชน	กองสาธารณสุขฯ	
		การเศรษฐกิจ	การเกษตร	สำนักปลัดเทศบาล	
รวม	๖ ยุทธศาสตร์	๔ ด้าน	๑๑ แผนงาน	๕ สำนัก/กอง	



### ๓.๓ ความเชื่อมโยงยุทธศาสตร์การพัฒนาจังหวัดกับยุทธศาสตร์การพัฒนาขององค์กรปกครองส่วนท้องถิ่น โครงสร้างเชื่อมโยงแผนยุทธศาสตร์การพัฒนาเทศบาลตำบลหมอนนาง (พ.ศ. ๒๕๖๖ - ๒๕๗๐)





โครงสร้างเชื่อมโยงแผนยุทธศาสตร์การพัฒนาเทศบาลตำบลหมอนนาง (พ.ศ. ๒๕๖๖ - ๒๕๗๐) (ต่อ)

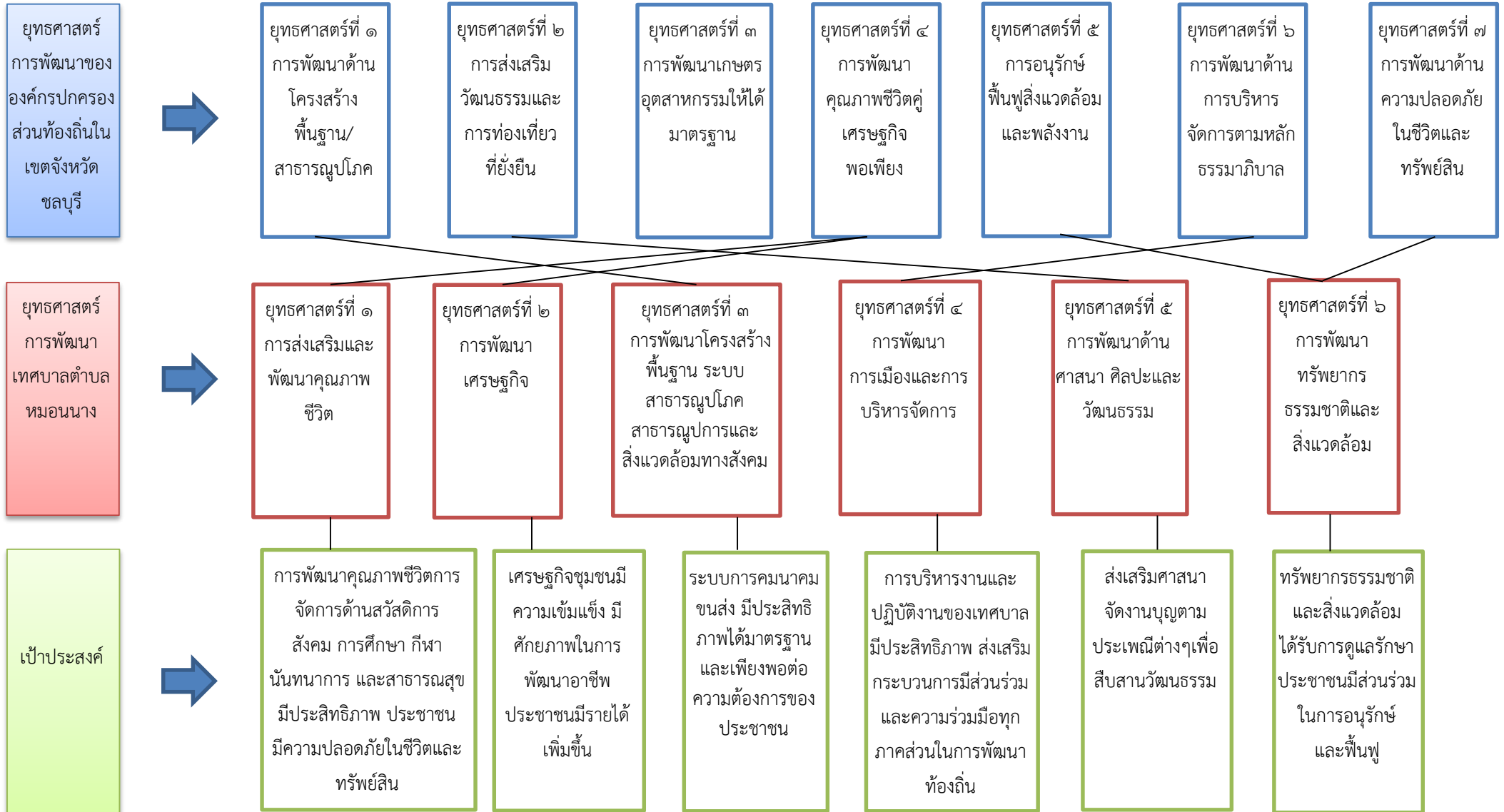

โครงสร้างเชื่อมโยงแผนยุทธศาสตร์การพัฒนาเทศบาลตำบลหมอนนาง (พ.ศ. ๒๕๖๖ - ๒๕๗๑) (ต่อ)

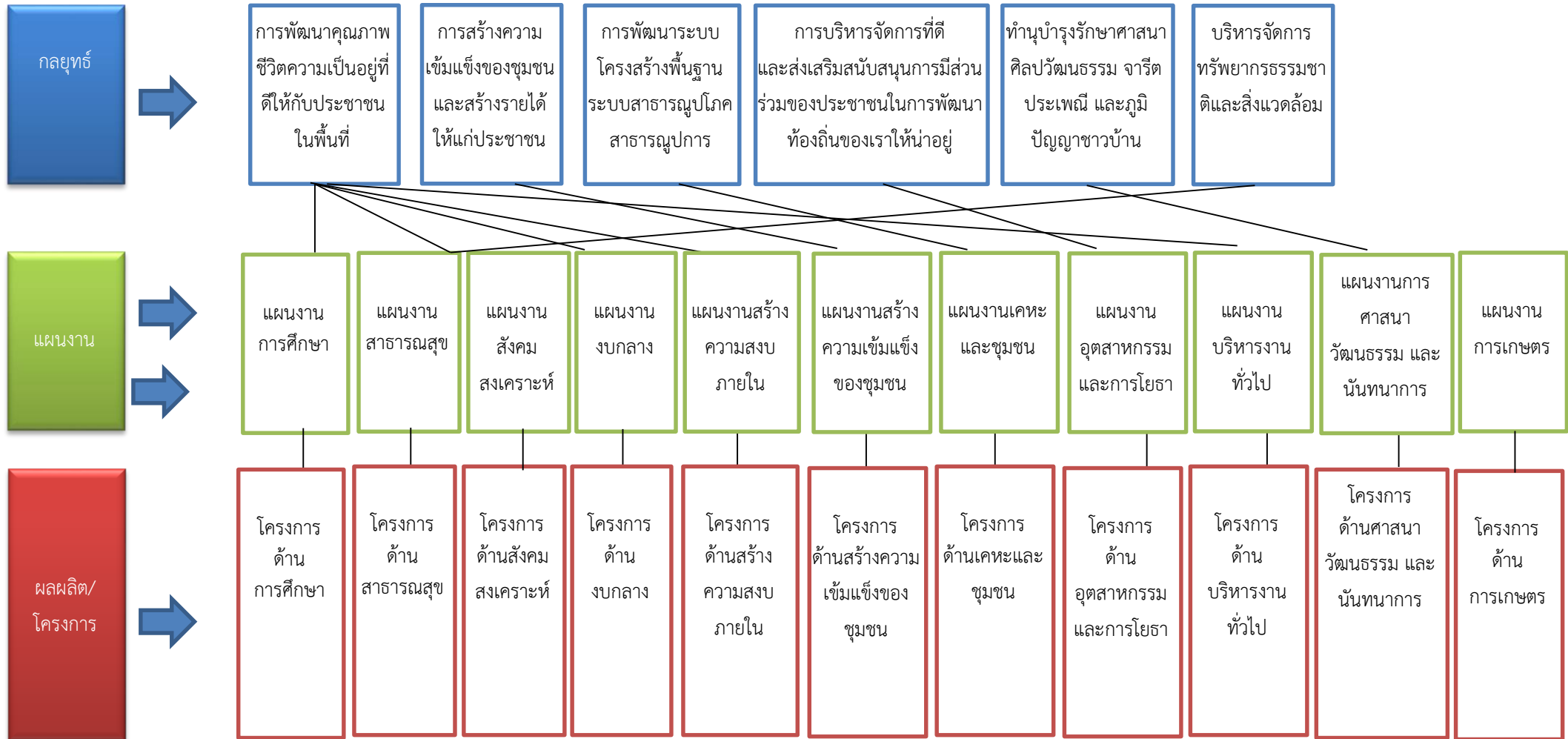

### ๓.๔ แผนผังยุทธศาสตร์ (Strategic Map)

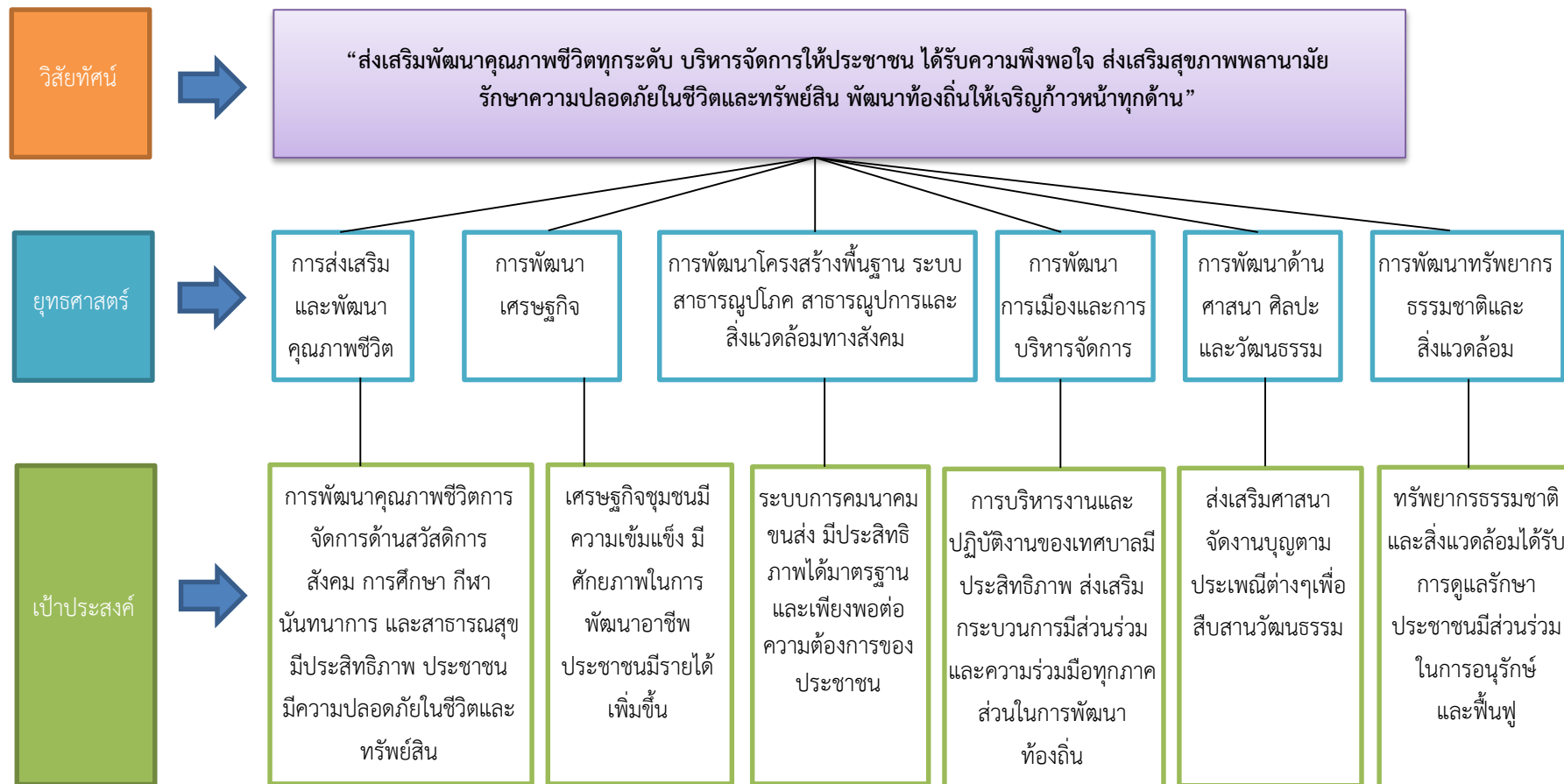

### แผนผังยุทธศาสตร์ (Strategic Map) (ต่อ)

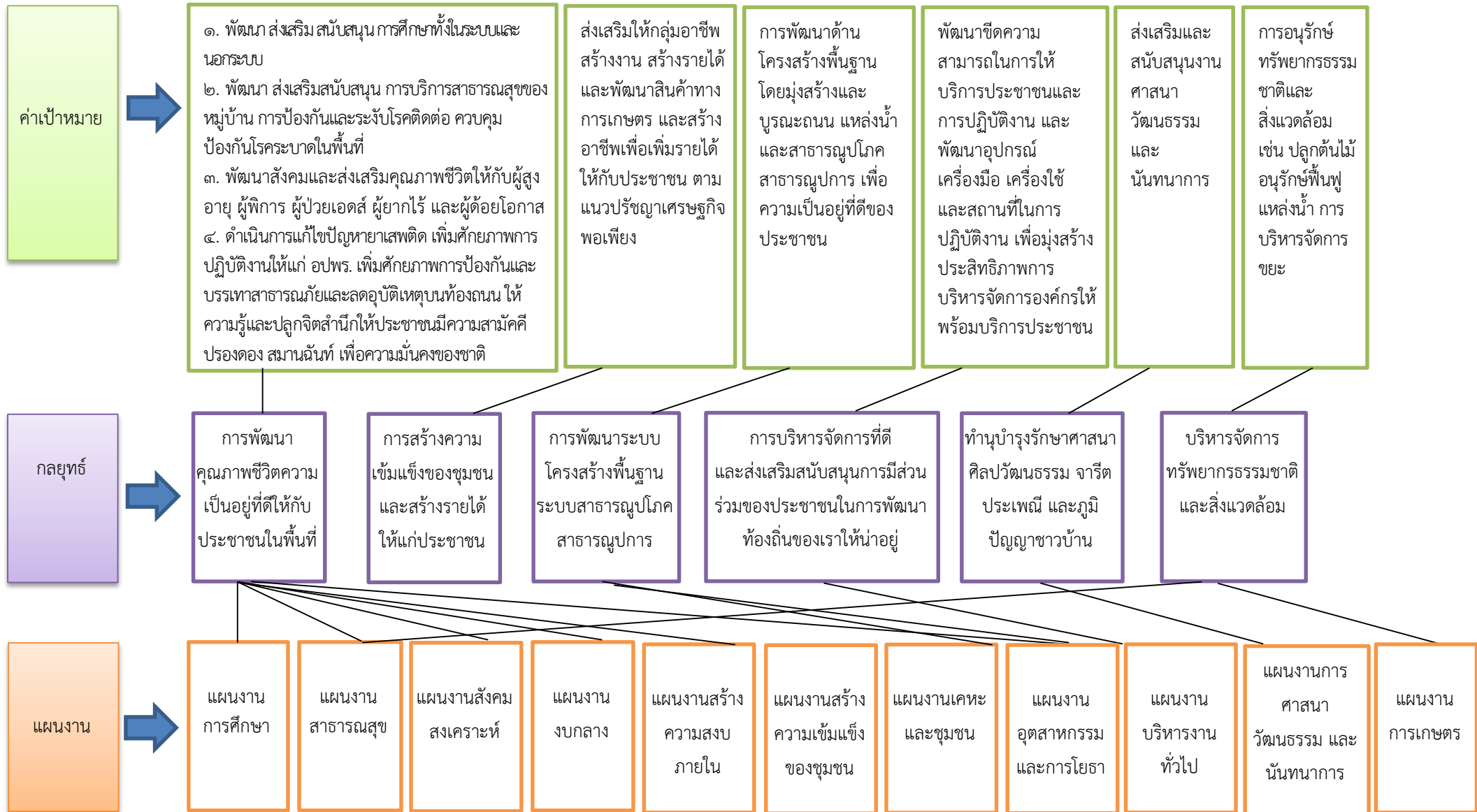

ยุทธศาสตร์ชาติ ๒๐ ปี	แผนพัฒนาเศรษฐกิจและสังคมแห่งชาติ (ฉบับที่ ๑๒)	ยุทธศาสตร์จังหวัด/กลุ่มจังหวัด/ภาค	ยุทธศาสตร์จังหวัด	ยุทธศาสตร์ขององค์กร ปกครองส่วนท้องถิ่นใน เขตจังหวัดชลบุรี	ยุทธศาสตร์ของ เทศบาลตำบล หมอนนาง
๑.ด้านความมั่นคง  ๓.ด้านการพัฒนา และเสริมสร้าง ศักยภาพคน	๑.เสริมสร้างและพัฒนาศักยภาพมนุษย์  ๒.การสร้างความเป็นธรรมลดความ เหลื่อมล้ำในสังคม  ๕.การเสริมสร้างความมั่นคงแห่งชาติ เพื่อการพัฒนาประเทศไปสู่ความมั่งคั่ง และยั่งยืน	๑.ยกระดับการพัฒนาอุตสาหกรรมในพื้นที่ ชลบุรีและระยองให้เป็นพื้นที่เศรษฐกิจอุตสาหกรรม สีเขียวชั้นนำของอาเซียน	๕.พัฒนาคนและชุมชนให้มี คุณภาพและยั่งยืนตามหลัก ปรัชญาเศรษฐกิจพอเพียง	๔.การพัฒนาคุณภาพ ชีวิตคู่ เศรษฐกิจพอเพียง	๑.การส่งเสริม และพัฒนา คุณภาพชีวิต
๒.ด้านการสร้าง ความ สามารถในการ แข่งขัน	๓.การสร้างการแข่งขันทางเศรษฐกิจ และแข่งขันได้อย่าง  ๔.การเติบโตที่เป็นมิตรกับสิ่งแวดล้อมเพื่อ การพัฒนาอย่างยั่งยืน	๒.การพัฒนาการผลิตอาหารสินค้าเกษตรให้ได้ คุณภาพมาตรฐานมีความทันสมัยและเป็นสากล เพื่อให้ฐานการผลิตผลไม้ ประมงและปศุสัตว์ เพื่อการส่งออก	๑.ยกระดับการพัฒนา นวัตกรรมอุตสาหกรรมและ เทคโนโลยีที่เป็นมิตรกับ สิ่งแวดล้อม  ๒.ยกระดับให้เป็นเมือง ท่องเที่ยวนานาชาติมีมาตรฐาน ระดับสากล	๗.การพัฒนาด้านความ ปลอดภัยในชีวิตและ ทรัพย์สิน	๒.การพัฒนา เศรษฐกิจ

ยุทธศาสตร์ชาติ ๒๐ ปี	แผนพัฒนาเศรษฐกิจและสังคมแห่งชาติ (ฉบับที่ ๑๒)	ยุทธศาสตร์จังหวัด/กลุ่มจังหวัด/ภาค	ยุทธศาสตร์จังหวัด	ยุทธศาสตร์ขององค์กร ปกครองส่วนท้องถิ่นใน เขตจังหวัดชลบุรี	ยุทธศาสตร์ของ เทศบาลตำบล หมอนนาง
๔.ด้านการสร้าง โอกาสเสมอภาค และเท่าเทียมกัน ทางสังคม	๗.ยุทธศาสตร์พัฒนาโครงสร้างพื้นฐาน และระบบโลจิสติกส์	๓.การพัฒนาแหล่งท่องเที่ยวและกิจกรรม ท่องเที่ยวของกลุ่มจังหวัดภาคตะวันออกให้เป็น แหล่งท่องเที่ยวชายทะเลนานาชาติเชิงนิเวศ เชิง เกษตร เชิงนิเวศ และท่องเที่ยวโดยชุมชน	๔.พัฒนาปรับปรุงด้านผังเมือง โครงสร้างพื้นฐาน ระบบ Logistics เป็นเมืองนวัตกรรมที่ น่าอยู่	๑.การพัฒนาด้าน โครงสร้างพื้นฐาน/ สาธารณูปโภค	๓.การพัฒนา โครงสร้างพื้นฐาน ระบบ สาธารณูปโภค สาธารณูปการ และสิ่งแวดล้อม ทางสังคม
๔.ด้านการสร้าง โอกาสเสมอภาค และเท่าเทียมกัน ทางสังคม	๖.การบริหารจัดการในภาครัฐการป้องกัน การทุจริตประพฤติมิชอบ และธรรมาภิ บาลในสังคมไทย ๙.การพัฒนาภาคการเมืองและพื้นที่ เศรษฐกิจ	๔.พัฒนาพื้นที่เศรษฐกิจบริเวณชายแดนให้เป็น ประตูเศรษฐกิจเชื่อมโยงประเทศเพื่อนบ้านให้ เจริญเติบโตอย่างยั่งยืนและเกิดผลที่เป็นรูปธรรม	๕.พัฒนาคนและชุมชนให้มี คุณภาพและยั่งยืนตามหลัก ปรัชญาเศรษฐกิจพอเพียง	๖.การพัฒนาด้านการ บริหารจัดการตามหลัก ธรรมาภิบาล	๔.การพัฒนา การเมืองและ การบริหารจัดการ
๖.ด้านการปรับ สมดุลและพัฒนา ระบบการบริหาร	๖.การบริหารจัดการในภาครัฐการป้องกัน การทุจริตประพฤติมิชอบ และธรรมาภิ บาลในสังคมไทย	๕.การพัฒนาแหล่งท่องเที่ยวและกิจกรรม ท่องเที่ยวของกลุ่มจังหวัดภาคตะวันออกให้เป็น แหล่งท่องเที่ยวชายทะเลนานาชาติเชิงนิเวศ เชิง เกษตร เชิงนิเวศ และท่องเที่ยวโดยชุมชน	๒.ยกระดับให้เป็นเมือง ท่องเที่ยวนานาชาติมีมาตรฐาน ระดับสากล	๒.การส่งเสริมวัฒนธรรม และการท่องเที่ยว ที่ ยั่งยืน	๕.การพัฒนา ด้านศาสนา ศิลปะและ วัฒนธรรม

ยุทธศาสตร์ชาติ ๒๐ ปี	แผนพัฒนาเศรษฐกิจและสังคมแห่งชาติ (ฉบับที่ ๑๒)	ยุทธศาสตร์จังหวัด/กลุ่มจังหวัด/ภาค	ยุทธศาสตร์จังหวัด	ยุทธศาสตร์ขององค์กร ปกครองส่วนท้องถิ่นใน เขตจังหวัดชลบุรี	ยุทธศาสตร์ของ เทศบาลตำบล หมอนนาง
ด้านการสร้างการ เติบโตบน คุณภาพชีวิตที่ เป็นมิตรกับ	๘.การพัฒนาวิทยาศาสตร์เทคโนโลยีวิจัย และนวัตกรรม	๖.ปกป้องฟื้นฟูทรัพยากรธรรมชาติและ สิ่งแวดล้อมให้มีความหลากหลายอุดมสมบูรณ์ ตามธรรมชาติและมีการใช้ประโยชน์อย่าง เหมาะสมก่อให้เกิดความสมดุลต่อระบบนิเวศ	๓.สร้างเสริมนวัตกรรมสู่เกษตร ปลอดภัย ๖.บริหารจัดการ ทรัพยากรธรรมชาติและ สิ่งแวดล้อมให้เกิดความสมดุล	๕.การอนุรักษ์ ฟื้นฟู สิ่งแวดล้อม และพลังงาน	๖.การพัฒนา ทรัพยากรธรรม ชาติและ สิ่งแวดล้อม

**บัญชีสรุปโครงการพัฒนา**  
**แผนพัฒนาท้องถิ่น (พ.ศ. ๒๕๖๖ - ๒๕๗๐)**  
**เทศบาลตำบลหมอนนาง**

แบบ ผ.๐๑

ยุทธศาสตร์	ปี ๒๕๖๖		ปี ๒๕๖๗		ปี ๒๕๖๘		ปี ๒๕๖๙		ปี ๒๕๗๐		รวม ๕ ปี	
	จำนวนโครงการ	งบประมาณ (บาท)	จำนวนโครงการ	งบประมาณ (บาท)	จำนวนโครงการ	งบประมาณ (บาท)	จำนวนโครงการ	งบประมาณ (บาท)	จำนวนโครงการ	งบประมาณ (บาท)	จำนวนโครงการ	งบประมาณ (บาท)
<b>๑) ยุทธศาสตร์ การส่งเสริมและพัฒนาคุณภาพชีวิต</b>												
๑.๑ แผนงานบริหารงานทั่วไป	๑	๕๐,๐๐๐	๑	๕๐,๐๐๐	๑	๕๐,๐๐๐	๑	๕๐,๐๐๐	๑	๕๐,๐๐๐	๕	๒๕๐,๐๐๐
๑.๒ แผนงานรักษาความสงบภายใน	๖	๔๒๕,๐๐๐	๖	๔๒๕,๐๐๐	๖	๔๒๕,๐๐๐	๖	๔๒๕,๐๐๐	๖	๔๒๕,๐๐๐	๓๐	๒,๑๒๕,๐๐๐
๑.๓ แผนงานการศึกษา	๘	๕,๑๒๐,๐๐๐	๘	๕,๑๒๐,๐๐๐	๘	๕,๑๒๐,๐๐๐	๘	๕,๑๒๐,๐๐๐	๘	๕,๑๒๐,๐๐๐	๔๐	๒๕,๖๐๐,๐๐๐
๑.๔ แผนงานสังคมสงเคราะห์	๕	๓๓๐,๐๐๐	๕	๓๓๐,๐๐๐	๕	๓๓๐,๐๐๐	๕	๓๓๐,๐๐๐	๕	๓๓๐,๐๐๐	๒๕	๑,๖๕๐,๐๐๐
๑.๕ แผนงานสาธารณสุข	๑๑	๓,๘๔๐,๐๐๐	๑๑	๓,๘๔๐,๐๐๐	๙	๒,๑๔๐,๐๐๐	๙	๒,๑๔๐,๐๐๐	๙	๒,๑๔๐,๐๐๐	๔๙	๑๔,๑๐๐,๐๐๐
๑.๖ แผนงานการศาสนาวัฒนธรรมและนันทนาการ	๒	๒๕๐,๐๐๐	๒	๒๕๐,๐๐๐	๒	๒๕๐,๐๐๐	๒	๒๕๐,๐๐๐	๒	๒๕๐,๐๐๐	๑๐	๑,๒๕๐,๐๐๐
๑.๗ แผนงานงบบกลาง	๓	๓๐,๒๐๐,๐๐๐	๓	๓๐,๒๐๐,๐๐๐	๓	๓๐,๒๐๐,๐๐๐	๓	๓๐,๒๐๐,๐๐๐	๓	๓๐,๒๐๐,๐๐๐	๑๕	๑๕๑,๐๐๐,๐๐๐
<b>รวม</b>	<b>๓๖</b>	<b>๔๐๒๑๕๐๐๐</b>	<b>๓๓</b>	<b>๑๐๐๑๕๐๐๐</b>	<b>๓๑</b>	<b>๘๓๑๕๐๐๐</b>	<b>๓๑</b>	<b>๘๓๑๕๐๐๐</b>	<b>๓๑</b>	<b>๘๓๑๕๐๐๐</b>	<b>๑๕๙</b>	<b>๑๙๕,๙๗๕,๐๐๐</b>
<b>๒) ยุทธศาสตร์การพัฒนาเศรษฐกิจ</b>												
๒.๑ แผนงานงบบกลาง	๑	๓๐๐,๐๐๐	๑	๓๐๐,๐๐๐	๑	๓๐๐,๐๐๐	๑	๓๐๐,๐๐๐	๑	๓๐๐,๐๐๐	๕	๑,๕๐๐,๐๐๐
<b>รวม</b>	<b>๑</b>	<b>๓๐๐๐๐๐</b>	<b>๑</b>	<b>๓๐๐๐๐๐</b>	<b>๑</b>	<b>๓๐๐๐๐๐</b>	<b>๑</b>	<b>๓๐๐๐๐๐</b>	<b>๑</b>	<b>๓๐๐๐๐๐</b>	<b>๕</b>	<b>๑,๕๐๐,๐๐๐</b>



บัญชีสรุปโครงการพัฒนา  
แผนพัฒนาท้องถิ่น (พ.ศ. ๒๕๖๖ - ๒๕๗๐)  
เทศบาลตำบลหมอนนาง

แบบ ผ.๐๑

ยุทธศาสตร์	ปี ๒๕๖๖		ปี ๒๕๖๗		ปี ๒๕๖๘		ปี ๒๕๖๙		ปี ๒๕๗๐		รวม ๕ ปี	
	จำนวนโครงการ	งบประมาณ (บาท)	จำนวนโครงการ	งบประมาณ (บาท)	จำนวนโครงการ	งบประมาณ (บาท)	จำนวนโครงการ	งบประมาณ (บาท)	จำนวนโครงการ	งบประมาณ (บาท)	จำนวนโครงการ	งบประมาณ (บาท)
<b>๔) ยุทธศาสตร์การพัฒนาการเมืองและการบริหารจัดการ</b>												
๔.๑ แผนงานบริหารงานทั่วไป	๙	๒,๕๐๐,๐๐๐	๙	๒,๕๐๐,๐๐๐	๙	๒,๕๐๐,๐๐๐	๙	๓,๔๐๐,๐๐๐	๙	๒,๕๐๐,๐๐๐	๔๕	๑๓,๔๐๐,๐๐๐
๔.๒ แผนงานสังคมสงเคราะห์	๑	๑๐๐,๐๐๐	๑	๑๐๐,๐๐๐	๑	๑๐๐,๐๐๐	๑	๑๐๐,๐๐๐	๑	๑๐๐,๐๐๐	๕	๕๐๐,๐๐๐
<b>รวม</b>	<b>๑๐</b>	<b>๒๖๐๐๐๐๐</b>	<b>๑๐</b>	<b>๒๖๐๐๐๐๐</b>	<b>๑๐</b>	<b>๒๖๐๐๐๐๐</b>	<b>๑๐</b>	<b>๓๕๐๐๐๐๐</b>	<b>๑๐</b>	<b>๒๖๐๐๐๐๐</b>	<b>๕๐</b>	<b>๑๓,๙๐๐,๐๐๐</b>
<b>๕) ยุทธศาสตร์การพัฒนาด้านศาสนา ศิลปะและวัฒนธรรม</b>												
๕.๑ แผนงานการศาสนาวัฒนธรรมและนันทนาการ	๘	๑,๖๖๐,๐๐๐	๘	๑,๖๖๐,๐๐๐	๘	๑,๖๖๐,๐๐๐	๘	๑,๖๖๐,๐๐๐	๘	๑,๖๖๐,๐๐๐	๔๐	๘,๓๐๐,๐๐๐
<b>รวม</b>	<b>๘</b>	<b>๑,๖๖๐,๐๐๐</b>	<b>๘</b>	<b>๑,๖๖๐,๐๐๐</b>	<b>๘</b>	<b>๑,๖๖๐,๐๐๐</b>	<b>๘</b>	<b>๑,๖๖๐,๐๐๐</b>	<b>๘</b>	<b>๑,๖๖๐,๐๐๐</b>	<b>๔๐</b>	<b>๘,๓๐๐,๐๐๐</b>
<b>๖) ยุทธศาสตร์การการพัฒนาทรัพยากรธรรมชาติและสิ่งแวดล้อม</b>												
๖.๑ แผนงานอุตสาหกรรมและการโยธา	๑	๓๐๐,๐๐๐	๑	๓๐๐,๐๐๐	๑	๓๐๐,๐๐๐	๑	๓๐๐,๐๐๐	๑	๓๐๐,๐๐๐	๕	๑,๕๐๐,๐๐๐
๖.๒ แผนงานสาธารณสุข	๓	๑,๐๐๐,๐๐๐	๓	๑,๐๐๐,๐๐๐	๓	๑,๐๐๐,๐๐๐	๓	๑,๐๐๐,๐๐๐	๓	๑,๐๐๐,๐๐๐	๑๕	๕,๐๐๐,๐๐๐
<b>รวม</b>	<b>๔</b>	<b>๑๓๐๐๐๐๐</b>	<b>๔</b>	<b>๑๓๐๐๐๐๐</b>	<b>๔</b>	<b>๑๓๐๐๐๐๐</b>	<b>๔</b>	<b>๑๓๐๐๐๐๐</b>	<b>๔</b>	<b>๑๓๐๐๐๐๐</b>	<b>๒๐</b>	<b>๖,๕๐๐,๐๐๐</b>
<b>รวมทั้งสิ้น</b>	<b>๕๙</b>	<b>๔๖๐๗๕๐๐๐</b>	<b>๕๖</b>	<b>๑๕๘๗๕๐๐๐</b>	<b>๕๔</b>	<b>๑๔๑๗๕๐๐๐</b>	<b>๕๔</b>	<b>๑๕๐๗๕๐๐๐</b>	<b>๕๔</b>	<b>๑๔๑๗๕๐๐๐</b>	<b>๒๗๔</b>	<b>๒๒๖,๑๗๕,๐๐๐</b>

รายละเอียดโครงการพัฒนา  
แผนพัฒนาท้องถิ่น (พ.ศ. ๒๕๖๖ - ๒๕๗๐)

แบบ ผ.๐๒

เทศบาลตำบลหมอนนาง

ก. ยุทธศาสตร์จังหวัดที่ ๕ พัฒนาคคนและชุมชนให้มีคุณภาพและยั่งยืนตามหลักปรัชญาเศรษฐกิจพอเพียง

ข. ยุทธศาสตร์การพัฒนาของ อปท. ที่ ๖ การบริหารจัดการตามหลักธรรมาภิบาล

๑. ยุทธศาสตร์ที่ ๑ การส่งเสริมและพัฒนาคุณภาพชีวิต

๑.๑ แผนงาน บริหารงานทั่วไป

ที่	โครงการ	วัตถุประสงค์	เป้าหมาย (ผลผลิตของโครงการ)	งบประมาณ					ตัวชี้วัด (KPI)	ผลลัพธ์ที่คาดว่าจะได้รับ	หน่วยงาน รับผิดชอบหลัก
				ปี ๒๕๖๖ (บาท)	ปี ๒๕๖๗ (บาท)	ปี ๒๕๖๘ (บาท)	ปี ๒๕๖๙ (บาท)	ปี ๒๕๗๐ (บาท)			
๑	โครงการอบรมให้ความรู้เกี่ยวกับกฎหมายทั่วไป	๑.เพื่อให้คณะผู้บริหาร สมาชิกสภาเทศบาล พนักงานเทศบาล และประชาชนในพื้นที่ตำบลหมอนนางได้รับความรู้เกี่ยวกับกฎหมาย	คณะผู้บริหาร สมาชิกสภาเทศบาล พนักงานเทศบาล และประชาชนในพื้นที่ตำบลหมอนนาง จำนวน ๑๕๐ คน	๕๐,๐๐๐	๕๐,๐๐๐	๕๐,๐๐๐	๕๐,๐๐๐	๕๐,๐๐๐	ร้อยละ ๑๐๐ ของกลุ่มเป้าหมายได้รับความรู้และสามารถเข้าใจกฎหมาย	คณะผู้บริหาร สมาชิกสภาเทศบาล พนักงานเทศบาล และประชาชนในพื้นที่ตำบลหมอนนาง เข้าใจกฎหมาย	สำนักปลัด
รวม	๑ โครงการ			๕๐,๐๐๐	๕๐,๐๐๐	๕๐,๐๐๐	๕๐,๐๐๐	๕๐,๐๐๐			

รายละเอียดโครงการพัฒนา  
แผนพัฒนาท้องถิ่น (พ.ศ. ๒๕๖๖ - ๒๕๗๐)

แบบ ผ.๐๒

เทศบาลตำบลหมอนนาง

ก. ยุทธศาสตร์จังหวัดที่ ๕ พัฒนาคมนและชุมชนให้มีคุณภาพและยั่งยืนตามหลักปรัชญาเศรษฐกิจพอเพียง

ยุทธศาสตร์การพัฒนาของ อปท. ที่ ๔ การพัฒนาคุณภาพชีวิตคู่เศรษฐกิจพอเพียง

๑. ยุทธศาสตร์ที่ ๑ การส่งเสริมและพัฒนาคุณภาพชีวิต

๑.๒ แผนงาน รักษาความสงบภายใน

ที่	โครงการ	วัตถุประสงค์	เป้าหมาย (ผลผลิตของโครงการ)	งบประมาณ					ตัวชี้วัด (KPI)	ผลลัพธ์ที่คาดว่าจะได้รับ	หน่วยงาน รับผิดชอบหลัก
				ปี ๒๕๖๖ (บาท)	ปี ๒๕๖๗ (บาท)	ปี ๒๕๖๘ (บาท)	ปี ๒๕๖๙ (บาท)	ปี ๒๕๗๐ (บาท)			
๑	โครงการลดอุบัติเหตุทางถนน	ลดความเสี่ยงในการเกิดอุบัติเหตุการบาดเจ็บและเสียชีวิตในการใช้รถใช้ถนน	ค่าใช้จ่ายในการรณรงค์ป้องกันและบรรเทาอุบัติเหตุในช่วงเทศกาลวันสำคัญ และวันหยุดต่อเนื่อง	๑๕,๐๐๐	๑๕,๐๐๐	๑๕,๐๐๐	๑๕,๐๐๐	๑๕,๐๐๐	จำนวนอุบัติเหตุลดลง	ลดความสูญเสียในชีวิตและทรัพย์สิน	สำนักปลัดเทศบาล
๒	โครงการฝึกอบรมป้องกันและระงับอัคคีภัย	เพื่อฝึกอบรมให้ความรู้ความรู้ในการป้องกันและระงับอัคคีภัยในครัวเรือน	จัดอบรมให้ความรู้ทฤษฎีการเกิดไฟ และการฝึกใช้ถังดับเพลิงในการเข้าดับไฟเบื้องต้นให้กับเด็กเยาวชนและประชาชนทั่วไป	๕๐,๐๐๐	๕๐,๐๐๐	๕๐,๐๐๐	๕๐,๐๐๐	๕๐,๐๐๐	จำนวนผู้เข้ารับการอบรม ผ่านเกณฑ์ร้อยละ ๙๐	ป้องกันและลดอัคคีภัยในชุมชน	สำนักปลัดเทศบาล
๓	โครงการฝึกอบรมและพัฒนาศึกษภาพ อปพร.	เพื่อเป็นการพัฒนาศึกษภาพ อปพร.	จัดอบรมให้ความรู้และพัฒนาศึกษภาพในการศึกษาดูงานเกี่ยวกับ อปพร. ให้มีประสิทธิภาพ	๘๐,๐๐๐	๘๐,๐๐๐	๘๐,๐๐๐	๘๐,๐๐๐	๘๐,๐๐๐	จำนวนผู้เข้ารับการอบรม ผ่านเกณฑ์ร้อยละ ๙๐	อปพร.มีประสิทธิภาพในการทำงานเพิ่มขึ้น	สำนักปลัดเทศบาล

รายละเอียดโครงการพัฒนา  
แผนพัฒนาท้องถิ่น (พ.ศ. ๒๕๖๖ - ๒๕๗๐)

แบบ ผ.๐๒

เทศบาลตำบลหมอนนาง

ก. ยุทธศาสตร์จังหวัดที่ ๕ พัฒนาคมนและชุมชนให้มีคุณภาพและยั่งยืนตามหลักปรัชญาเศรษฐกิจพอเพียง

ยุทธศาสตร์การพัฒนาของ อปท. ที่ ๔ การพัฒนาคุณภาพชีวิตคู่เศรษฐกิจพอเพียง

๑. ยุทธศาสตร์ที่ ๑ การส่งเสริมและพัฒนาคุณภาพชีวิต

๑.๒ แผนงาน รักษาความสงบภายใน

ที่	โครงการ	วัตถุประสงค์	เป้าหมาย (ผลผลิตของโครงการ)	งบประมาณ					ตัวชี้วัด (KPI)	ผลลัพธ์ที่คาดว่าจะได้รับ	หน่วยงาน รับผิดชอบหลัก
				ปี ๒๕๖๖ (บาท)	ปี ๒๕๖๗ (บาท)	ปี ๒๕๖๘ (บาท)	ปี ๒๕๖๙ (บาท)	ปี ๒๕๗๐ (บาท)			
๔	โครงการฝึกอบรมชุดปฏิบัติการจิตอาสาภัยพิบัติประจำเทศบาลตำบลหมอนนาง	เพื่อเสริมสร้างศักยภาพและความเข้มแข็งให้แก่เทศบาลตำบลหมอนนางให้มีบุคลากรที่สามารถปฏิบัติหน้าที่ช่วยเหลือเจ้าพนักงานในการป้องกันและบรรเทาสาธารณภัยได้อย่างมีประสิทธิภาพ	จัดการฝึกอบรม โดยการบรรยาย การอภิปราย การสาธิต การฝึกภาคปฏิบัติ	๖๐,๐๐๐	๖๐,๐๐๐	๖๐,๐๐๐	๖๐,๐๐๐	๖๐,๐๐๐	จำนวนผู้เข้ารับการอบรม ผ่านเกณฑ์ร้อยละ ๙๐	ผู้เข้ารับการฝึกอบรมสามารถปฏิบัติหน้าที่ช่วยเหลือเจ้าพนักงานในการป้องกันและบรรเทาสาธารณภัยในพื้นที่เกิดเหตุได้อย่างถูกต้อง รวดเร็ว เป็นระบบ และมีมาตรฐานเดียวกัน	สำนักปลัดเทศบาล
๕	โครงการส่งเสริมและรักษาความสงบเรียบร้อยของประชาชนในพื้นที่ตำบลหมอนนาง	เพื่อลดความเสี่ยงในการก่อเหตุอาชญากรรมในเขตเทศบาลตำบลหมอนนาง	จัดสายตรวจ ร่วมกับอาสาสมัครป้องกันและบรรเทาสาธารณภัย ในเขตเทศบาลตำบลหมอนนาง	๔๐,๐๐๐	๔๐,๐๐๐	๔๐,๐๐๐	๔๐,๐๐๐	๔๐,๐๐๐	จำนวนอาชญากรรมลดลง	ประชาชนในพื้นที่ที่มีความปลอดภัยในการในชีวิตและทรัพย์สิน	สำนักปลัดเทศบาล
๖	โครงการหนูน้อยปลอดภัยร่วมใส่ใจลดอุบัติเหตุทางถนน	เพื่อลดความเสี่ยงในการเกิดอุบัติเหตุ ในการสัญจรบนท้องถนนไปโรงเรียน	จัด อปพร. อำนวยความสะดวก จุดเสี่ยงหน้าโรงเรียน	๑๘๐,๐๐๐	๑๘๐,๐๐๐	๑๘๐,๐๐๐	๑๘๐,๐๐๐	๑๘๐,๐๐๐	จำนวนอุบัติเหตุหน้าโรงเรียนลดลง	ประชาชนในพื้นที่มีความปลอดภัยในการสัญจรส่งบุตรไปโรงเรียน	สำนักปลัดเทศบาล
รวม	๖ โครงการ			๔๒๕,๐๐๐	๔๒๕,๐๐๐	๔๒๕,๐๐๐	๔๒๕,๐๐๐	๔๒๕,๐๐๐			

รายละเอียดโครงการพัฒนา  
แผนพัฒนาท้องถิ่น (พ.ศ. ๒๕๖๖ - ๒๕๗๐)

แบบ ผ.๐๒

เทศบาลตำบลหมอนนาง

ก. ยุทธศาสตร์จังหวัดที่ ๕ พัฒนาคชนและชุมชนให้มีคุณภาพและยั่งยืนตามหลักปรัชญาเศรษฐกิจพอเพียง

ข. ยุทธศาสตร์การพัฒนาของ อปท. ที่ ๔ การพัฒนาคุณภาพชีวิตคู่เศรษฐกิจพอเพียง

๑. ยุทธศาสตร์ที่ ๑ การส่งเสริมและพัฒนาคุณภาพชีวิต

๑.๓ แผนงาน การศึกษา

ที่	โครงการ	วัตถุประสงค์	เป้าหมาย (ผลผลิตของโครงการ)	งบประมาณ					ตัวชี้วัด (KPI)	ผลลัพธ์ที่คาดว่าจะได้รับ	หน่วยงาน รับผิดชอบหลัก
				ปี ๒๕๖๖ (บาท)	ปี ๒๕๖๗ (บาท)	ปี ๒๕๖๘ (บาท)	ปี ๒๕๖๙ (บาท)	ปี ๒๕๗๐ (บาท)			
๑	โครงการพัฒนาการจัดการศึกษาศูนย์พัฒนาเด็กสังกัดเทศบาลตำบลหมอนนาง	๑.เพื่อจัดอบรมให้ความรู้กับบุคลากรทางการศึกษา ๒.เพื่อพัฒนาศักยภาพทางการสอน ให้มีประสิทธิภาพเพิ่มขึ้น	บุคลากรทางการศึกษาและผู้ดูแลเด็ก	๓๐,๐๐๐	๓๐,๐๐๐	๓๐,๐๐๐	๓๐,๐๐๐	๓๐,๐๐๐	ร้อยละ ๘๐ ของบุคลากรทางการศึกษาและผู้ดูแลเด็กผ่านการอบรม	บุคลากรทางการศึกษาและผู้ดูแลเด็กมีทักษะในการสอนเพิ่มขึ้น	กองการศึกษา
๒	โครงการเสริมสร้างศักยภาพการเรียนรู้และสานสัมพันธ์ระหว่างผู้ปกครองและเด็ก	๑.เพื่อเสริมสร้างการพัฒนาการเรียนรู้ของเด็ก ๒.เพื่อเสริมสร้างความและพัฒนาสัมพันธ์ระหว่าง เด็กและผู้ปกครองให้ดีขึ้น	เด็กเล็กและผู้ปกครองของโรงเรียนในเขตเทศบาลตำบลหมอนนาง	๑๕๐,๐๐๐	๑๕๐,๐๐๐	๑๕๐,๐๐๐	๑๕๐,๐๐๐	๑๕๐,๐๐๐	ร้อยละ ๘๐ ของของเด็กและผู้ปกครองผ่านการอบรม	เด็กและผู้ปกครอง มีความสัมพันธ์ที่ดีในครอบครัว	กองการศึกษา
๓	โครงการประกวดศูนย์พัฒนาเด็กเล็กดีเด่น	เพื่อส่งเสริมให้ผู้ดูแลเด็กพัฒนาการปฏิบัติงานอยู่เสมอ เพื่อเสริมสร้างบรรยากาศในห้องเรียนและศูนย์ฯ ให้เหมาะสมต่อการจัดการศึกษา	จัดประกวดศูนย์พัฒนาเด็กเล็ก ในสังกัดเทศบาลปีละ ๑ ครั้ง	๒๐,๐๐๐	๒๐,๐๐๐	๒๐,๐๐๐	๒๐,๐๐๐	๒๐,๐๐๐	คุณภาพของ ศูนย์พัฒนาเด็กเล็กดีเพิ่มขึ้น	การจัดการศึกษาระดับปฐมวัยของเทศบาลมีการพัฒนา	กองการศึกษา

รายละเอียดโครงการพัฒนา  
แผนพัฒนาท้องถิ่น (พ.ศ. ๒๕๖๖ - ๒๕๗๐)

แบบ ผ.๐๒

เทศบาลตำบลหมอนนาง

ก. ยุทธศาสตร์จังหวัดที่ ๕ พัฒนาคชนและชุมชนให้มีคุณภาพและยั่งยืนตามหลักปรัชญาเศรษฐกิจพอเพียง

ข. ยุทธศาสตร์การพัฒนาของ อปท. ที่ ๔ การพัฒนาคุณภาพชีวิตคู่เศรษฐกิจพอเพียง

๑. ยุทธศาสตร์ที่ ๑ การส่งเสริมและพัฒนาคุณภาพชีวิต

๑.๓ แผนงาน การศึกษา

ที่	โครงการ	วัตถุประสงค์	เป้าหมาย (ผลผลิตของโครงการ)	งบประมาณ					ตัวชี้วัด (KPI)	ผลลัพธ์ที่คาดว่าจะได้รับ	หน่วยงาน รับผิดชอบ หลัก
				ปี ๒๕๖๖ (บาท)	ปี ๒๕๖๗ (บาท)	ปี ๒๕๖๘ (บาท)	ปี ๒๕๖๙ (บาท)	ปี ๒๕๗๐ (บาท)			
๔	โครงการสรรสร้างสื่อการเรียนรูู้	๑. เพื่อส่งเสริมให้ผู้ดูแลเด็ก ตระหนักถึงความสำคัญของ สื่อการสอน ๒. เพื่อให้ศูนย์พัฒนาเด็ก เล็กมีสื่อการสอนเพียงพอ และตรงตามความต้องการ	จัดกิจกรรม ดังนี้ ๑) จัดนิทรรศการสื่อการ สอน ๒) ประกวดสื่อการสอน ที่ผลิต ใช้เองโดยครูผู้ดูแลเด็ก ในสังกัด ปีละ ๑ ครั้ง	๒๐,๐๐๐	๒๐,๐๐๐	๒๐,๐๐๐	๒๐,๐๐๐	๒๐,๐๐๐	จำนวนสื่อการเรียน การสอนที่มีคุณภาพ ที่ผลิตจากครู	๑. ศูนย์พัฒนาเด็กเล็ก มีการใช้สื่อการเรียน ตรงตามความต้องการ ๒. เด็กเล็กมีการพัฒนา ตามวัย ร้อยละ ๘๐ ขึ้น ไป	กอง การศึกษา
๕	โครงการพัฒนาคุณภาพการ จัดการศึกษา	เพื่อให้ศูนย์พัฒนาเด็กเล็กมี แบบฝึกเสริมประสบการณ์ เหมาะสม และเพียงพอ สำหรับเด็กเล็กในสังกัด	จัดกิจกรรม ดังนี้ อบรมเชิงปฏิบัติการ การจัดทำแบบฝึกเสริม ประสบการณ์สำหรับเด็ก เล็ก ศพด. ในสังกัด เทศบาล	๕๐,๐๐๐	๕๐,๐๐๐	๕๐,๐๐๐	๕๐,๐๐๐	๕๐,๐๐๐	ร้อยละ ๘๐ ของเด็ก ผ่านเกณฑ์การอบรม	การจัดการศึกษาของ ศูนย์พัฒนาเด็กเล็ก ผ่านมาตรฐานระดับ กระทรวง	กอง การศึกษา

รายละเอียดโครงการพัฒนา  
แผนพัฒนาท้องถิ่น (พ.ศ. ๒๕๖๖ - ๒๕๗๐)

แบบ ผ.๐๒

เทศบาลตำบลหมอนนาง

ก. ยุทธศาสตร์จังหวัดที่ ๕ พัฒนาคมนและชุมชนให้มีคุณภาพและยั่งยืนตามหลักปรัชญาเศรษฐกิจพอเพียง

ข. ยุทธศาสตร์การพัฒนาของ อปท. ที่ ๔ การพัฒนาคุณภาพชีวิตคู่เศรษฐกิจพอเพียง

๑. ยุทธศาสตร์ที่ ๑ การส่งเสริมและพัฒนาคุณภาพชีวิต

๑.๓ แผนงาน การศึกษา

ที่	โครงการ	วัตถุประสงค์	เป้าหมาย (ผลผลิตของโครงการ)	งบประมาณ					ตัวชี้วัด (KPI)	ผลลัพธ์ที่คาดว่าจะได้รับ	หน่วยงาน รับผิดชอบ หลัก
				ปี ๒๕๖๖ (บาท)	ปี ๒๕๖๗ (บาท)	ปี ๒๕๖๘ (บาท)	ปี ๒๕๖๙ (บาท)	ปี ๒๕๗๐ (บาท)			
๖	โครงการสนับสนุนค่าใช้จ่ายในการบริหารสถานศึกษา	๑) เพื่อให้เด็กในสังกัดได้รับประทานอาหารที่มีคุณภาพ ๒) เพื่อให้ ศพด.ในสังกัดมีวัสดุการศึกษาและสื่อการเรียนการสอนอย่างเพียงพอ ๓) เพื่อให้บุคลากรของ ศพด. ในสังกัดปฏิบัติงานได้อย่างมีประสิทธิภาพ ๔) เพื่อให้นักเรียนตั้งแต่ชั้นอนุบาล ถึงชั้นป.๖ ของโรงเรียนประถมศึกษาในเขตเทศบาลมีอาหารกลางวันรับประทาน	โอนงบประมาณให้ ศพด. ในสังกัด ดังนี้ ๑) ค่าอาหารกลางวัน คนละ ๒๑ บาท วันๆ ต่อปี ๒) ค่าจัดการเรียนการสอน คนละ ๑,๗๐๐ บาท ต่อปี ๓) ค่าพัฒนาครูผู้ดูแลเด็ก/ผู้ดูแลเด็ก รวม ๑๒ คน คนละ ๒,๐๐๐ บาท ต่อปี ๔) ค่าหนังสือเรียนสำหรับเด็ก คนละ ๒๐๐ บาท/ปี ๕) ค่าอุปกรณ์การเรียนสำหรับเด็ก คนละ ๒๐๐ บาท/ปี ๖) ค่าเครื่องแบบนักเรียน คนละ ๓๐๐ บาท/ปี ๗) ค่ากิจกรรมพัฒนา	๒,๐๐๐,๐๐๐	๒,๐๐๐,๐๐๐	๒,๐๐๐,๐๐๐	๒,๐๐๐,๐๐๐	๒,๐๐๐,๐๐๐	ร้อยละ ๑๐๐ ของเด็กมีสุขภาพตามเกณฑ์ -วัสดุการศึกษาที่จัดซื้อ - ผลการปฏิบัติงานของครู/ผู้ดูแลเด็ก	นักเรียนตั้งแต่ชั้นอนุบาล-ประถมศึกษาปีที่ ๖ ในเขตเทศบาลทุกคนมีสุขภาพพลานามัยแข็งแรงตามเกณฑ์ที่กำหนด	กองการศึกษา

รายละเอียดโครงการพัฒนา  
แผนพัฒนาท้องถิ่น (พ.ศ. ๒๕๖๖ - ๒๕๗๐)

แบบ ผ.๐๒

เทศบาลตำบลหมอนนาง

ก. ยุทธศาสตร์จังหวัดที่ ๕ พัฒนาคมนและชุมชนให้มีคุณภาพและยั่งยืนตามหลักปรัชญาเศรษฐกิจพอเพียง

ข. ยุทธศาสตร์การพัฒนาของ อปท. ที่ ๔ การพัฒนาคุณภาพชีวิตคู่เศรษฐกิจพอเพียง

๑. ยุทธศาสตร์ที่ ๑ การส่งเสริมและพัฒนาคุณภาพชีวิต

๑.๓ แผนงาน การศึกษา

ที่	โครงการ	วัตถุประสงค์	เป้าหมาย (ผลผลิตของโครงการ)	งบประมาณ					ตัวชี้วัด (KPI)	ผลลัพธ์ที่คาดว่าจะได้รับ	หน่วยงาน รับผิดชอบ หลัก
				ปี ๒๕๖๖ (บาท)	ปี ๒๕๖๗ (บาท)	ปี ๒๕๖๘ (บาท)	ปี ๒๕๖๙ (บาท)	ปี ๒๕๗๐ (บาท)			
๗	โครงการอาหารเสริม(นม) ศูนย์พัฒนาเด็กเล็กและ โรงเรียนประถมศึกษาในเขต เทศบาล	เพื่อให้เด็กเล็กและนักเรียน ตั้งแต่ ชั้นอนุบาลถึงชั้น ป.๖ ของศูนย์พัฒนาเด็กเล็กและ โรงเรียนในเขตเทศบาลทุก คนได้ดื่มนมทุกวัน	จัดซื้ออาหารเสริม (นม) ให้กลุ่มเป้าหมาย ดังนี้ ๑) ศูนย์พัฒนาเด็กเล็กใน สังกัดเทศบาลรวมคนๆ ละ ๗.๓๗ บาท (จำนวน วัน/ปี) ๒) โรงเรียนประถมศึกษา ในสังกัด สพฐ. ๕ โรงเรียน รวม คนๆละ ๗.๓๗ บาท(จำนวนวัน/ปี)	๒,๗๐๐,๐๐๐	๒,๗๐๐,๐๐๐	๒,๗๐๐,๐๐๐	๒,๗๐๐,๐๐๐	๒,๗๐๐,๐๐๐	ร้อยละของ กลุ่มเป้าหมายมี สุขภาพตามเกณฑ์	นักเรียนตั้งแต่ชั้น อนุบาล-ประถมศึกษาปีที่ ๖ ในเขตเทศบาลทุก คนมีสุขภาพพลานามัย แข็งแรงตามเกณฑ์ที่ กำหนด	กอง การศึกษา
๘	โครงการส่งเสริมพัฒนาการ สานสัมพันธ์สร้างสรรค์ จินตนาการเด็กและ ครอบครัวสู่การเรียนรู้	๑.เพื่อส่งเสริมการพัฒนาศักยภาพการเรียนรู้ของเด็กให้สูงขึ้น ๒.เพื่อเสริมสร้างความสัมพันธ์ระหว่างเด็กผู้ปกครองและผู้จัดการศึกษาศูนย์พัฒนาเด็กเล็กสังกัดเทศบาล	จัดอบรมและศึกษานอกสถานที่ให้แก่เด็กเล็กผู้ปกครองและผู้เกี่ยวข้องกับการจัดการศึกษาศูนย์พัฒนาเด็กเล็กสังกัดเทศบาล ปีละ ๑ ครั้ง	๑๕๐,๐๐๐	๑๕๐,๐๐๐	๑๕๐,๐๐๐	๑๕๐,๐๐๐	๑๕๐,๐๐๐	ร้อยละ ๘๐ ของเด็กผ่านเกณฑ์การอบรม	การจัดการศึกษาของศูนย์พัฒนาเด็กเล็กมีประสิทธิภาพมากขึ้น	กอง การศึกษา
รวม	๘ โครงการ			๕,๑๒๐,๐๐๐	๕,๑๒๐,๐๐๐	๕,๑๒๐,๐๐๐	๕,๑๒๐,๐๐๐	๕,๑๒๐,๐๐๐			



รายละเอียดโครงการพัฒนา  
แผนพัฒนาท้องถิ่น (พ.ศ. ๒๕๖๖ - ๒๕๗๐)

แบบ ผ.๐๒

เทศบาลตำบลหมอนนาง

ก. ยุทธศาสตร์จังหวัดที่ ๕ พัฒนาคมนและชุมชนให้มีคุณภาพและยั่งยืนตามหลักปรัชญาเศรษฐกิจพอเพียง

ข. ยุทธศาสตร์การพัฒนาของ อปท. ที่ ๔ การพัฒนาคุณภาพชีวิตคู่เศรษฐกิจพอเพียง

๑. ยุทธศาสตร์ที่ ๑ การส่งเสริมและพัฒนาคุณภาพชีวิต

๑.๔ แผนงาน สังคมสงเคราะห์

ที่	โครงการ	วัตถุประสงค์	เป้าหมาย (ผลผลิตของโครงการ)	งบประมาณ					ตัวชี้วัด (KPI)	ผลลัพธ์ที่คาดว่าจะได้รับ	หน่วยงาน รับผิดชอบ หลัก
				ปี ๒๕๖๖ (บาท)	ปี ๒๕๖๗ (บาท)	ปี ๒๕๖๘ (บาท)	ปี ๒๕๖๙ (บาท)	ปี ๒๕๗๐ (บาท)			
๑	โครงการครอบครัวสัมพันธ์	เพื่อเป็นการส่งเสริมการสร้างสถาบันครอบครัวให้มีความอบอุ่น เข้มแข็งและพัฒนาคุณภาพชีวิตเด็ก	จัดอบรมให้ความรู้ ความเข้าใจเกี่ยวกับการดำเนินชีวิตให้กับครอบครัวที่เป็นกลุ่มเสี่ยง ปัญหาครอบครัวในพื้นที่เทศบาล จำนวน ๕๐ ครอบครัว	๑๕๐,๐๐๐	๑๕๐,๐๐๐	๑๕๐,๐๐๐	๑๕๐,๐๐๐	๑๕๐,๐๐๐	ร้อยละ ๘๐ ของครอบครัวกลุ่มเสี่ยงที่เข้าร่วมอบรม	๑.ครอบครัวมีความสัมพันธ์ที่ดีได้ พูดคุยแลกเปลี่ยนความรู้สึกซึ่งกันและกัน ๒.ชุมชนมีความตื่นตัวในการทำงานด้านการส่งเสริมความเข้มแข็งของครอบครัว	สำนัก ปลัดเทศบาล
๒	โครงการพัฒนาศักยภาพผู้พิการ	เพื่อส่งเสริมให้ผู้พิการเกิดความรู้ ความเข้าใจ ในสิทธิประโยชน์ของตนเองและสนับสนุนให้ผู้พิการได้เกิดการพัฒนาศักยภาพของตนเองเพื่อลดภาระต่อครอบครัวและช่วยเหลือของครอบครัว	จัดอบรมให้ความรู้แก่ผู้พิการในเขตเทศบาลเกี่ยวกับสิทธิประโยชน์ของผู้พิการและสวัสดิการอื่น ๆ ที่เกี่ยวข้อง จำนวน ๑๕๐ คน	๕๐,๐๐๐	๕๐,๐๐๐	๕๐,๐๐๐	๕๐,๐๐๐	๕๐,๐๐๐	ผ่านเกณฑ์ร้อยละ ๙๐ ของผู้พิการที่เข้าร่วมกิจกรรม/โครงการ	ผู้พิการได้รับความรู้ความเข้าใจในสิทธิประโยชน์ของตนเองและสามารถช่วยเหลือตนเองได้	สำนัก ปลัดเทศบาล

รายละเอียดโครงการพัฒนา  
แผนพัฒนาท้องถิ่น (พ.ศ. ๒๕๖๖ - ๒๕๗๐)

แบบ ผ.๐๒

เทศบาลตำบลหมอนนาง

ก. ยุทธศาสตร์จังหวัดที่ ๕ พัฒนาคณะและชุมชนให้มีคุณภาพและยั่งยืนตามหลักปรัชญาเศรษฐกิจพอเพียง

ข. ยุทธศาสตร์การพัฒนาของ อปท. ที่ ๔ การพัฒนาคุณภาพชีวิตคู่เศรษฐกิจพอเพียง

๑. ยุทธศาสตร์ที่ ๑ การส่งเสริมและพัฒนาคุณภาพชีวิต

๑.๔ แผนงาน สังคมสงเคราะห์

ที่	โครงการ	วัตถุประสงค์	เป้าหมาย (ผลผลิตของโครงการ)	งบประมาณ					ตัวชี้วัด (KPI)	ผลลัพธ์ที่คาดว่าจะได้รับ	หน่วยงาน รับผิดชอบหลัก
				ปี ๒๕๖๖ (บาท)	ปี ๒๕๖๗ (บาท)	ปี ๒๕๖๘ (บาท)	ปี ๒๕๖๙ (บาท)	ปี ๒๕๗๐ (บาท)			
๓	โครงการอดเปรี้ยวไว้กินหวาน	๑.เพื่อให้เยาวชนหนุ่มสาวมีความรู้ บทบาท หน้าที่ ของตนเองรักนวลสงวนตัว ไม่มีเพศสัมพันธ์ก่อนวัยอันควร ๒.เพื่อให้เยาวชนกลุ่มหนุ่มสาวมีความตระหนักถึงความรับผิดชอบต่อรู้จักสร้างสำคัญต่อครอบครัว	จัดอบรมให้ความรู้เกี่ยวกับให้กับเด็กนักเรียนตั้งแต่ระดับมัธยมศึกษาตอนต้น ถึงระดับมัธยมศึกษาตอนปลายในการใช้ชีวิตช่วงวัยรุ่นและให้ความรู้และวิธีป้องกันในการท้องก่อนวัยอันควร รุ่นละ ๕๐ คน	๓๐,๐๐๐	๓๐,๐๐๐	๓๐,๐๐๐	๓๐,๐๐๐	๓๐,๐๐๐	ผ่านเกณฑ์ร้อยละ ๙๐ ของผู้เข้าร่วมกิจกรรม/โครงการ	สมาชิกในครอบครัวตระหนักถึงความสำคัญของสถาบันครอบครัว รู้ทัน พร้อมคอยเฝ้าระวังปัญหาของครอบครัวที่จะเกิดขึ้นตลอดจนปลูกฝังจิตสำนึกที่ดีของหนุ่มสาว มีภูมิคุ้มกันในการป้องกันปัญหาต่าง ๆ และพฤติกรรมทางเพศนำความรู้ มาใช้ให้เกิดประโยชน์อย่างต่อเนื่อง	สำนักปลัดเทศบาล

รายละเอียดโครงการพัฒนา  
แผนพัฒนาท้องถิ่น (พ.ศ. ๒๕๖๖ - ๒๕๗๐)

แบบ ผ.๐๒

เทศบาลตำบลหมอนนาง

ก. ยุทธศาสตร์จังหวัดที่ ๕ พัฒนาคณะและชุมชนให้มีคุณภาพและยั่งยืนตามหลักปรัชญาเศรษฐกิจพอเพียง

ข. ยุทธศาสตร์การพัฒนาของ อปท. ที่ ๔ การพัฒนาคุณภาพชีวิตคู่เศรษฐกิจพอเพียง

๑. ยุทธศาสตร์ที่ ๑ การส่งเสริมและพัฒนาคุณภาพชีวิต

๑.๔ แผนงาน สังคมสงเคราะห์

ที่	โครงการ	วัตถุประสงค์	เป้าหมาย (ผลผลิตของโครงการ)	งบประมาณ					ตัวชี้วัด (KPI)	ผลลัพธ์ที่คาดว่าจะได้รับ	หน่วยงาน รับผิดชอบหลัก
				ปี ๒๕๖๖ (บาท)	ปี ๒๕๖๗ (บาท)	ปี ๒๕๖๘ (บาท)	ปี ๒๕๖๙ (บาท)	ปี ๒๕๗๐ (บาท)			
๔	โครงการส่งเสริมและพัฒนา สภาเด็กและเยาวชนเทศบาล ตำบลหมอนนาง	๑. เพื่อส่งเสริมการพัฒนา สภาเด็กและเยาวชน เทศบาลตำบลหมอนนางให้ มีความเข้มแข็งและมีส่วน ร่วมในการพัฒนาตนเอง ๒. เพื่อให้สภาเด็กและ เยาวชนได้เพิ่มพูน ประสบการณ์ความรู้ความ เข้าใจในบทบาทหน้าที่และ สามารถนำความรู้ ประสบการณ์ไปปรับใช้	จัดอบรมและศึกษาดูงาน ให้กับ สภาเด็กและ เยาวชนของเทศบาล ตำบลหมอนนาง จำนวน ๕๐ คน	๘๐,๐๐๐	๘๐,๐๐๐	๘๐,๐๐๐	๘๐,๐๐๐	๘๐,๐๐๐	จัดอบรมและศึกษาดูงานสภาเด็กและเยาวชน ๑ ครั้ง/ปี	สภาเด็กและเยาวชนเทศบาลตำบลหมอนนาง ได้รับความรู้และประสบการณ์ในบทบาทหน้าที่ของตนเองมากขึ้น	กองการศึกษา

รายละเอียดโครงการพัฒนา  
แผนพัฒนาท้องถิ่น (พ.ศ. ๒๕๖๖ - ๒๕๗๐)

แบบ ผ.๐๒

เทศบาลตำบลหมอนนาง

ก. ยุทธศาสตร์จังหวัดที่ ๕ พัฒนาคมนและชุมชนให้มีคุณภาพและยั่งยืนตามหลักปรัชญาเศรษฐกิจพอเพียง

ข. ยุทธศาสตร์การพัฒนาของ อปท. ที่ ๔ การพัฒนาคุณภาพชีวิตคู่เศรษฐกิจพอเพียง

๑. ยุทธศาสตร์ที่ ๑ การส่งเสริมและพัฒนาคุณภาพชีวิต

๑.๔ แผนงาน สังคมสงเคราะห์

ที่	โครงการ	วัตถุประสงค์	เป้าหมาย (ผลผลิตของโครงการ)	งบประมาณ					ตัวชี้วัด (KPI)	ผลลัพธ์ที่คาดว่าจะได้รับ	หน่วยงาน รับผิดชอบ หลัก
				ปี ๒๕๖๖ (บาท)	ปี ๒๕๖๗ (บาท)	ปี ๒๕๖๘ (บาท)	ปี ๒๕๖๙ (บาท)	ปี ๒๕๗๐ (บาท)			
๕	โครงการอนุรักษ์พันธุกรรมพืชอันเนื่องมาจากพระราชดำริสมเด็จพระเทพรัตนราชสุดาฯ สยามบรมราชกุมารี (อพ.สธ.)	๑.เพื่อสำรวจข้อมูลและจัดเก็บข้อมูลที่เป็นทรัพยากรในท้องถิ่น ๒.เพื่อจัดทำเป็นศูนย์ข้อมูลฐานทรัพยากรท้องถิ่นของตำบล ๓.เพื่อสร้างจิตสำนึกในการอนุรักษ์และใช้ประโยชน์ทรัพยากรท้องถิ่น	๑.สำรวจข้อมูลและจัดเก็บข้อมูลที่เป็นทรัพยากรในท้องถิ่น ๒.จัดทำเป็นศูนย์ข้อมูลฐานทรัพยากรท้องถิ่นของตำบล ๓.จัดกิจกรรมอื่นๆ ที่เกี่ยวข้อง	๒๐,๐๐๐	๒๐,๐๐๐	๒๐,๐๐๐	๒๐,๐๐๐	๒๐,๐๐๐	จัดทำข้อมูล ๑๒ หมู่บ้าน	๑.มีฐานข้อมูลทรัพยากรท้องถิ่น ๒.มีข้อมูลพื้นฐานที่เป็นประโยชน์ต่อการพัฒนา ๓.สร้างจิตสำนึกของประชาชนในชุมชนให้ตระหนักถึงความสำคัญของทรัพยากรท้องถิ่น	สำนัก ปลัดเทศบาล
รวม	๕ โครงการ			๓๓๐,๐๐๐	๓๓๐,๐๐๐	๓๓๐,๐๐๐	๓๓๐,๐๐๐	๓๓๐,๐๐๐			

รายละเอียดโครงการพัฒนา  
แผนพัฒนาท้องถิ่น (พ.ศ. ๒๕๖๖ - ๒๕๗๐)

แบบ ผ.๐๒

เทศบาลตำบลหมอนนาง

ก. ยุทธศาสตร์จังหวัดที่ ๕ พัฒนาคนและชุมชนให้มีคุณภาพและยั่งยืนตามหลักปรัชญาเศรษฐกิจพอเพียง

ข. ยุทธศาสตร์การพัฒนาของ อปท. ที่ ๔ การพัฒนาคุณภาพชีวิตคู่เศรษฐกิจพอเพียง

๑. ยุทธศาสตร์ที่ ๑ การส่งเสริมและพัฒนาคุณภาพชีวิต

๑.๕ แผนงาน สาธารณสุข

ที่	โครงการ	วัตถุประสงค์	เป้าหมาย (ผลผลิตของโครงการ)	งบประมาณ					ตัวชี้วัด (KPI)	ผลลัพธ์ที่คาดว่าจะได้รับ	หน่วยงาน รับผิดชอบ หลัก
				ปี ๒๕๖๖ (บาท)	ปี ๒๕๖๗ (บาท)	ปี ๒๕๖๘ (บาท)	ปี ๒๕๖๙ (บาท)	ปี ๒๕๗๐ (บาท)			
๑	โครงการฝึกอบรมเพื่อให้ ความรู้ในการดูแลฟื้นฟู สุขภาพผู้สูงอายุในชุมชน	เพื่อให้ผู้สูงอายุและ ผู้ด้อยโอกาสในชุมชนได้รับ การช่วยเหลือ ดูแล ฟื้นฟู ทางด้านสุขภาพ	จัดกิจกรรมฝึกอบรม เพื่อให้ความรู้ในการดูแล ดูแลฟื้นฟูสุขภาพผู้สูงอายุ ในชุมชน	๕๐,๐๐๐	๕๐,๐๐๐	๕๐,๐๐๐	๕๐,๐๐๐	๕๐,๐๐๐	ผ่านเกณฑ์ร้อยละ ๙๐ ของสูงอายุ ผู้ด้อยโอกาสที่รับการ อบรม	ผู้สูงอายุผู้ด้อยโอกาส ได้รับการดูแลฟื้นฟู ช่วยเหลือ เพื่อสามารถ ดำรงชีวิตอยู่อย่างมี คุณค่า	กอง สาธารณสุข
๒	โครงการส่งเสริมสุขภาพเด็ก นักเรียนและเด็กอนุบาล ๓ ขวบ	เพื่อให้เด็กนักเรียนและเด็ก อนุบาล ๓ ขวบ ของ เทศบาลมีสุขภาพอนามัยดี เพื่อให้เด็กได้รับความรู้ เกี่ยวกับการป้องกันโรค ต่างๆและมีเวชภัณฑ์ยา เพื่อ ปฐมพยาบาล เบื้องต้น	เพื่อให้ความรู้และบริการ ด้านอนามัยโรงเรียน เช่น ชื้อยา เวชภัณฑ์ วัสดุ ทัน ตกรรม เพื่อการรักษา สุขภาพช่องปาก ฯลฯ	๕๐,๐๐๐	๕๐,๐๐๐	๕๐,๐๐๐	๕๐,๐๐๐	๕๐,๐๐๐	ร้อยละ ๑๐๐ ของ เด็กอนุบาล ๓ ขวบ ได้รับการดูแลสุขภาพ	เด็กอนุบาล ๓ ขวบ ใน สังกัดโรงเรียนในเขต เทศบาลได้รับการ บริการด้านอนามัยทัน ตกรรมและการป้องกัน โรคต่างๆ	กอง สาธารณสุข
๓	โครงการรณรงค์ป้องกันโรค พิษสุนัขบ้า	๑.เพื่อให้ประชาชนมีความรู้ ความเข้าใจโรคพิษสุนัขบ้า ๒.เพื่อฉีดวัคซีนป้องกันโรค พิษสุนัขบ้าให้กับ สุนัข แมว หรือสัตว์เลี้ยง	จัดกิจกรรมรณรงค์ป้องกัน โรคพิษสุนัขบ้าทุกปี	๓๐๐,๐๐๐	๓๐๐,๐๐๐	๓๐๐,๐๐๐	๓๐๐,๐๐๐	๓๐๐,๐๐๐	จัดกิจกรรมครบ ๑๒ หมู่บ้าน ในเขต เทศบาลตำบลหมอน นาง	๑.สุนัขและแมวได้รับ วัคซีน ๒.ประชาชนในเพื่อที่ ได้รับความรู้พื้นฐานของ โรคพิษสุนัขบ้า ๓.ประชาชนในพื้นที่ ปลอดภัยจากโรคพิษ สุนัขบ้า	กอง สาธารณสุข

รายละเอียดโครงการพัฒนา  
แผนพัฒนาท้องถิ่น (พ.ศ. ๒๕๖๖ - ๒๕๗๐)

แบบ ผ.๐๒

เทศบาลตำบลหมอนนาง

ก. ยุทธศาสตร์จังหวัดที่ ๕ พัฒนาคนและชุมชนให้มีคุณภาพและยั่งยืนตามหลักปรัชญาเศรษฐกิจพอเพียง

ข. ยุทธศาสตร์การพัฒนาของ อปท. ที่ ๔ การพัฒนาคุณภาพชีวิตคู่เศรษฐกิจพอเพียง

๑. ยุทธศาสตร์ที่ ๑ การส่งเสริมและพัฒนาคุณภาพชีวิต

๑.๕ แผนงาน สาธารณสุข

ที่	โครงการ	วัตถุประสงค์	เป้าหมาย (ผลผลิตของโครงการ)	งบประมาณ					ตัวชี้วัด (KPI)	ผลลัพธ์ที่คาดว่าจะได้รับ	หน่วยงาน รับผิดชอบหลัก
				ปี ๒๕๖๖ (บาท)	ปี ๒๕๖๗ (บาท)	ปี ๒๕๖๘ (บาท)	ปี ๒๕๖๙ (บาท)	ปี ๒๕๗๐ (บาท)			
๔	โครงการควบคุมและรณรงค์ป้องกันโรคไข้เลือดออกและโรคระบาด	๑. เพื่อให้ประชาชนมีความรู้ความเข้าใจในการป้องกันโรคติดต่อ ๒. เพื่อควบคุมโรคระบาดที่เกิดขึ้นในพื้นที่ไม่ให้ระบาดขยายวงกว้าง ๓. เพื่อควบคุมโรคไข้เลือดออกไม่ให้เกิดการระบาดในพื้นที่	๑. จัดกิจกรรมรณรงค์หรือหาอุปกรณ์เวชภัณฑ์หรือวิธีการเพื่อควบคุมโรคระบาดหรือโรคติดต่อในพื้นที่ ๒. กิจกรรมการพ่นหมอกควันเพื่อควบคุมการแพร่ระบาดของยุงลาย ที่มีเชื้อไวรัสแดงกีร์ซีมี ๑๐๐ เมตร	๑๘๐,๐๐๐	๑๘๐,๐๐๐	๑๘๐,๐๐๐	๑๘๐,๐๐๐	๑๘๐,๐๐๐	จัดกิจกรรมครบ ๑๒ หมู่บ้าน ในเขตเทศบาลตำบลหมอนนาง	๑. ประชาชนมีความรู้ด้านโรคระบาดไม่เกิดโรคระบาดในชุมชน ๒. ไม่เกิดการระบาดโรคไข้เลือดออกในชุมชน ๓. สามารถควบคุมโรคในระยะเวลาอันสั้น	กองสาธารณสุข
๕	โครงการเฝ้าระวังภาวะซึมเศร้าและป้องกันปัญหาสุขภาพจิตในผู้สูงอายุ	๑. เพื่อให้ผู้สูงอายุที่มีภาวะซึมเศร้าได้รับการช่วยเหลืออย่างเหมาะสม ๒. เพื่อส่งเสริมความรู้สึกรักคุณค่าในตนเอง และป้องกันปัญหาสุขภาพจิตในผู้สูงอายุ	๑.อบรมให้ความรู้แก่อาสาสมัครสาธารณสุขเพื่อดำเนินการค้นหาผู้สูงอายุที่มีภาวะซึมเศร้าในชุมชน ๒. จัดกิจกรรมส่งเสริมสุขภาพจิตในผู้สูงอายุ	๖๐,๐๐๐	๖๐,๐๐๐	๖๐,๐๐๐	๖๐,๐๐๐	๖๐,๐๐๐	ผ่านเกณฑ์ร้อยละ ๙๐ ของเข้าร่วมกิจการ/โครงการ	๑. ผู้สูงอายุที่มีภาวะซึมเศร้าได้รับความช่วยเหลืออย่างเหมาะสม ๒. ผู้สูงอายุเกิดความรู้สึกมีคุณค่าในตนเองและมีสุขภาพจิตที่ดี	กองสาธารณสุข

รายละเอียดโครงการพัฒนา  
แผนพัฒนาท้องถิ่น (พ.ศ. ๒๕๖๖ - ๒๕๗๐)

แบบ ผ.๐๒

เทศบาลตำบลหมอนนาง

ก. ยุทธศาสตร์จังหวัดที่ ๕ พัฒนาคนและชุมชนให้มีคุณภาพและยั่งยืนตามหลักปรัชญาเศรษฐกิจพอเพียง

ข. ยุทธศาสตร์การพัฒนาของ อปท. ที่ ๔ การพัฒนาคุณภาพชีวิตคู่เศรษฐกิจพอเพียง

๑. ยุทธศาสตร์ที่ ๑ การส่งเสริมและพัฒนาคุณภาพชีวิต

๑.๕ แผนงาน สาธารณสุข

ที่	โครงการ	วัตถุประสงค์	เป้าหมาย (ผลผลิตของโครงการ)	งบประมาณ					ตัวชี้วัด (KPI)	ผลลัพธ์ที่คาดว่าจะได้รับ	หน่วยงาน รับผิดชอบหลัก
				ปี ๒๕๖๖ (บาท)	ปี ๒๕๖๗ (บาท)	ปี ๒๕๖๘ (บาท)	ปี ๒๕๖๙ (บาท)	ปี ๒๕๗๐ (บาท)			
๖	โครงการสุขภาพโภชนาการและคุ้มครองผู้บริโภค	๑. เพื่อให้ผู้ประกอบการร้านอาหารจำหน่ายอาหารได้รับความรู้และจำหน่ายอาหารที่มีคุณภาพปลอดภัยแก่ผู้บริโภค ๒. เพื่อยกระดับและพัฒนาทางด้านสุขภาพโภชนาการ	๑.อบรมผู้ประกอบการร้านอาหารจำหน่ายอาหารภายในเขตเทศบาลดำเนินการ ๒.ตรวจประเมินร้านอาหารจำหน่ายอาหาร สถานที่สะสมอาหารทุก ๖ เดือน	๑๐๐,๐๐๐	๑๐๐,๐๐๐	๑๐๐,๐๐๐	๑๐๐,๐๐๐	๑๐๐,๐๐๐	๑.ผ่านเกณฑ์ ร้อยละ ๙๐ ของผู้เข้าร่วมกิจกรรม/โครงการ ๒.ร้อยละ ๑๐๐ ของร้านอาหารแผงลอยตลาดสดที่ผ่านเกณฑ์มาตรฐานที่จดทะเบียนกับเทศบาล	ผู้บริโภคได้รับโภชนาการและบริการที่ถูกสุขลักษณะ มีมาตรฐาน	กองสาธารณสุข
๗	โครงการส่งเสริมการจัดกิจกรรมสำหรับผู้สูงอายุเทศบาลตำบลหมอนนาง	เพื่อให้ผู้สูงอายุได้มีกิจกรรมแลกเปลี่ยนความรู้สร้างเครือข่ายของผู้สูงอายุและนำความรู้ที่ได้มาประยุกต์ใช้ในการดูแลสุขภาพกาย	จัดอบรมและศึกษาดูงานกับผู้สูงอายุในเขตเทศบาลตำบลหมอนนาง	๕๐๐,๐๐๐	๕๐๐,๐๐๐	๕๐๐,๐๐๐	๕๐๐,๐๐๐	๕๐๐,๐๐๐	ผ่านเกณฑ์ร้อยละ ๑๐๐ ของผู้เข้าร่วมกิจกรรม/โครงการ	ผู้สูงอายุได้มีกิจกรรมอย่างมีการรวมกลุ่มในการจัดกิจกรรมรวมทั้งมีความรู้ในการดูแลสุขภาพเพิ่มมากขึ้น	กองสาธารณสุข

รายละเอียดโครงการพัฒนา  
แผนพัฒนาท้องถิ่น (พ.ศ. ๒๕๖๖ - ๒๕๗๐)

แบบ ผ.๐๒

เทศบาลตำบลหมอนนาง

ก. ยุทธศาสตร์จังหวัดที่ ๕ พัฒนาคนและชุมชนให้มีคุณภาพและยั่งยืนตามหลักปรัชญาเศรษฐกิจพอเพียง

ข. ยุทธศาสตร์การพัฒนาของ อปท. ที่ ๔ การพัฒนาคุณภาพชีวิตคู่เศรษฐกิจพอเพียง

๑. ยุทธศาสตร์ที่ ๑ การส่งเสริมและพัฒนาคุณภาพชีวิต

๑.๕ แผนงาน สาธารณสุข

ที่	โครงการ	วัตถุประสงค์	เป้าหมาย (ผลผลิตของโครงการ)	งบประมาณ					ตัวชี้วัด (KPI)	ผลลัพธ์ที่คาดว่าจะได้รับ	หน่วยงาน รับผิดชอบหลัก
				ปี ๒๕๖๖ (บาท)	ปี ๒๕๖๗ (บาท)	ปี ๒๕๖๘ (บาท)	ปี ๒๕๖๙ (บาท)	ปี ๒๕๗๐ (บาท)			
๘	โครงการสมทบเงินกองทุนหลักประกันสุขภาพถ้วนหน้าระดับท้องถิ่นหรือพื้นที่เทศบาลตำบลตำบลหมอนนาง	เพื่อสมทบกองทุนหลักประกันสุขภาพระดับท้องถิ่นหรือพื้นที่เทศบาลตำบลหมอนนาง	กองทุนหลักประกันสุขภาพระดับท้องถิ่นหรือพื้นที่เทศบาลตำบลหมอนนาง จำนวน ๑กองทุน	๕๐๐,๐๐๐	๕๐๐,๐๐๐	๕๐๐,๐๐๐	๕๐๐,๐๐๐	๕๐๐,๐๐๐	กองทุนหลักประกันสุขภาพได้รับการอุดหนุนเงินตามหลักเกณฑ์ของสปสช.	กองทุนหลักประกันสุขภาพฯ มีงบประมาณในการดำเนินงานของกองทุนอย่างมีประสิทธิภาพตามหลักเกณฑ์ของ สปสช.	กองสาธารณสุข
๙	โครงการจัดตั้งและอบรมแกนนำสุขภาพประจำชุมชน	๑.เพื่อให้มีแกนนำสุขภาพประจำชุมชน ๒.เพื่อให้ประชาชนในครอบครัวได้มีส่วนร่วมในการดูแลสุขภาพของตนเอง๓.เพื่อเพิ่มศักยภาพของประชาชนในแต่ละพื้นที่ในการดูแลสุขภาพ	จัดตั้งแกนนำสุขภาพประจำชุมชน ๒.อบรมให้ความรู้แกนนำสุขภาพประจำชุมชน	๔๐๐,๐๐๐	๔๐๐,๐๐๐	๔๐๐,๐๐๐	๔๐๐,๐๐๐	๔๐๐,๐๐๐	ประชาชนในเขตเทศบาลสามารถดูแลสุขภาพของตนเองได้โดยมีแกนนำสุขภาพเป็นผู้เผยแพร่ความรู้และเป็นต้นแบบในการดูแลสุขภาพ	เทศบาลมีแกนนำสุขภาพประจำชุมชน ในเขตเทศบาล เพื่อดูแลสุขภาพของคนในชุมชน	กองสาธารณสุข



รายละเอียดโครงการพัฒนา  
แผนพัฒนาท้องถิ่น (พ.ศ. ๒๕๖๖ - ๒๕๗๐)

แบบ ผ.๐๒

เทศบาลตำบลหมอนนาง

ก. ยุทธศาสตร์จังหวัดที่ ๕ พัฒนาคนและชุมชนให้มีคุณภาพและยั่งยืนตามหลักปรัชญาเศรษฐกิจพอเพียง

ข. ยุทธศาสตร์การพัฒนาของ อปท. ที่ ๔ การพัฒนาคุณภาพชีวิตคู่เศรษฐกิจพอเพียง

๑. ยุทธศาสตร์ที่ ๑ การส่งเสริมและพัฒนาคุณภาพชีวิต

๑.๕ แผนงาน สาธารณสุข

ที่	โครงการ	วัตถุประสงค์	เป้าหมาย (ผลผลิตของโครงการ)	งบประมาณ					ตัวชี้วัด (KPI)	ผลลัพธ์ที่คาดว่าจะได้รับ	หน่วยงาน รับผิดชอบ หลัก
				ปี ๒๕๖๖ (บาท)	ปี ๒๕๖๗ (บาท)	ปี ๒๕๖๘ (บาท)	ปี ๒๕๖๙ (บาท)	ปี ๒๕๗๐ (บาท)			
๑๐	โครงการช่วยเหลือประชาชนที่ได้รับผลกระทบจากการแพร่ระบาดของโรคติดเชื้อโควิด-๑๙	เพื่อช่วยเหลือค่าครองชีพประชาชนในพื้นที่	มอบค่าครองชีพให้กับประชาชนที่ได้รับผลกระทบจากการแพร่ระบาดของโรคติดเชื้อโควิด-๑๙	๗๐๐,๐๐๐	๗๐๐,๐๐๐				ครัวเรือนผู้กระทบจากการแพร่ระบาดของโรคติดเชื้อโควิด-๑๙ ร้อยละ ๕๐ ขึ้น	๑.ประชาชนมีค่าครองชีพจากการหยุดงาน ๒.ลดการแพร่ระบาดของเชื้อโรค	สำนัก ปลัดเทศบาล
๑๑	โครงการจัดตั้งโรงพยาบาลสนาม/Community isolation เทศบาลตำบลหมอนนาง	เพื่อเป็นโรงพยาบาลสนามรองรับผู้ป่วยจากการแพร่ระบาดของโรคติดเชื้อโควิด-๑๙	จัดตั้งโรงพยาบาลสนามในตำบลหมอนนาง	๑,๐๐๐,๐๐๐	๑,๐๐๐,๐๐๐				โรงพยาบาลสนาม ๑ แห่ง	๑.ประชาชนมีโรงพยาบาลรองรับการรักษาจากการแพร่ระบาดของโรคติดเชื้อโควิด-๑๙ ๒.ลดการแพร่ระบาดของจากการแพร่ระบาดของโรคติดเชื้อโควิด-๑๙	กอง สาธารณสุข
รวม	๑๑ โครงการ			๓,๘๔๐,๐๐๐	๓,๘๔๐,๐๐๐	๒,๑๔๐,๐๐๐	๒,๑๔๐,๐๐๐	๒,๑๔๐,๐๐๐			

รายละเอียดโครงการพัฒนา  
แผนพัฒนาท้องถิ่น (พ.ศ. ๒๕๖๖ - ๒๕๗๐)

แบบ ผ.๐๒

เทศบาลตำบลหมอนนาง

ก. ยุทธศาสตร์จังหวัดที่ ๕ พัฒนาคนและชุมชนให้มีคุณภาพและยั่งยืนตามหลักปรัชญาเศรษฐกิจพอเพียง

ข. ยุทธศาสตร์การพัฒนาของ อปท. ที่ ๗ ด้านความปลอดภัยในชีวิตและทรัพย์สิน

๑. ยุทธศาสตร์ที่ ๑ การส่งเสริมและพัฒนาคุณภาพชีวิต

๑.๕ แผนงาน สาธารณสุข

ที่	โครงการ	วัตถุประสงค์	เป้าหมาย (ผลผลิตของโครงการ)	งบประมาณ					ตัวชี้วัด (KPI)	ผลลัพธ์ที่คาดว่าจะได้รับ	หน่วยงาน รับผิดชอบหลัก
				ปี ๒๕๖๖ (บาท)	ปี ๒๕๖๗ (บาท)	ปี ๒๕๖๘ (บาท)	ปี ๒๕๖๙ (บาท)	ปี ๒๕๗๐ (บาท)			
๑	โครงการป้องกันและแก้ไข ปัญหายาเสพติด	เพื่อให้ผู้เสพยาเสพติดในเขต ตำบลหมอนนางได้รับการ บำบัดรักษาคืนคนดีสู่สังคม	ตรวจคัดกรองค้นหาผู้เสพ ยาเสพติดในชุมชน	๑๐๐,๐๐๐	๑๐๐,๐๐๐	๑๐๐,๐๐๐	๑๐๐,๐๐๐	๑๐๐,๐๐๐	คัดกรอง ๑๒ หมู่บ้าน ในเขตเทศบาลตำบล หมอนนาง	ปัญหาเสพยาเสพติดในเขต พื้นที่ลดลง	กองสาธารณสุข
รวม	๑ โครงการ			๑๐๐,๐๐๐	๑๐๐,๐๐๐	๑๐๐,๐๐๐	๑๐๐,๐๐๐	๑๐๐,๐๐๐			

รายละเอียดโครงการพัฒนา  
แผนพัฒนาท้องถิ่น (พ.ศ. ๒๕๖๖ - ๒๕๗๐)

แบบ ผ.๐๒

เทศบาลตำบลหมอนนาง

ก. ยุทธศาสตร์จังหวัดที่ ๕ พัฒนาคนและชุมชนให้มีคุณภาพและยั่งยืนตามหลักปรัชญาเศรษฐกิจพอเพียง

ข. ยุทธศาสตร์การพัฒนาของ อปท. ที่ ๗ ด้านความปลอดภัยในชีวิตและทรัพย์สิน

๑. ยุทธศาสตร์ที่ ๑ การส่งเสริมและพัฒนาคุณภาพชีวิต

๑.๖ แผนงาน การศาสนาวัฒนธรรมและนันทนาการ

ที่	โครงการ	วัตถุประสงค์	เป้าหมาย (ผลผลิตของโครงการ)	งบประมาณ					ตัวชี้วัด (KPI)	ผลลัพธ์ที่คาดว่าจะได้รับ	หน่วยงาน รับผิดชอบ หลัก
				ปี ๒๕๖๖ (บาท)	ปี ๒๕๖๗ (บาท)	ปี ๒๕๖๘ (บาท)	ปี ๒๕๖๙ (บาท)	ปี ๒๕๗๐ (บาท)			
๑	โครงการแข่งขันกีฬาสำหรับเด็กในสังกัดศูนย์พัฒนาเด็กเล็ก	เพื่อส่งเสริมพัฒนาการด้านร่างกายให้แก่เด็กในเขตเทศบาลตำบลหมอนนาง	จัดการแข่งขันกีฬาสำหรับเด็กอนุบาลในเขตเทศบาลปีละ ๑ ครั้ง	๑๐๐,๐๐๐	๑๐๐,๐๐๐	๑๐๐,๐๐๐	๑๐๐,๐๐๐	๑๐๐,๐๐๐	เด็กเข้าร่วมกิจกรรม/โครงการ ครบทุกศูนย์พัฒนาเด็กเล็ก ในเขตเทศบาล	เด็กอนุบาลมีสุขภาพร่างกายแข็งแรงและรักการเล่นกีฬา	กองการศึกษา
๒	โครงการแข่งขันกีฬาฟุตซอลเทศบาลตำบลหมอนนาง	เพื่อส่งเสริมให้เยาวชนใช้เวลาว่างให้เป็นประโยชน์ห่างไกลจากสิ่งเสพติด	จัดการแข่งขันกีฬาฟุตซอลสำหรับเยาวชนในเขตเทศบาลปีละ ๑ ครั้ง	๑๕๐,๐๐๐	๑๕๐,๐๐๐	๑๕๐,๐๐๐	๑๕๐,๐๐๐	๑๕๐,๐๐๐	เยาวชนที่เข้าร่วมกิจกรรม/โครงการ ครบทุก รร.ในเขตเทศบาล	เยาวชนในเขตเทศบาลมีสุขภาพแข็งแรงรักการเล่นกีฬา	กองการศึกษา
รวม	๒ โครงการ			๒๕๐,๐๐๐	๒๕๐,๐๐๐	๒๕๐,๐๐๐	๒๕๐,๐๐๐	๒๕๐,๐๐๐			

รายละเอียดโครงการพัฒนา  
แผนพัฒนาท้องถิ่น (พ.ศ. ๒๕๖๖ - ๒๕๗๐)

แบบ ผ.๑๒

เทศบาลตำบลหมอนนาง

ก. ยุทธศาสตร์จังหวัดที่ ๕ พัฒนาคมนและชุมชนให้มีคุณภาพและยั่งยืนตามหลักปรัชญาเศรษฐกิจพอเพียง

ข. ยุทธศาสตร์การพัฒนาของ อปท. ที่ ๔ การพัฒนาคุณภาพชีวิตคู่เศรษฐกิจพอเพียง

๑. ยุทธศาสตร์ที่ ๑ การส่งเสริมและพัฒนาคุณภาพชีวิต

๑.๗ แผนงาน งบกลาง

ที่	โครงการ	วัตถุประสงค์	เป้าหมาย (ผลผลิตของโครงการ)	งบประมาณ					ตัวชี้วัด (KPI)	ผลลัพธ์ที่คาดว่าจะได้รับ	หน่วยงาน รับผิดชอบ หลัก
				ปี ๒๕๖๖ (บาท)	ปี ๒๕๖๗ (บาท)	ปี ๒๕๖๘ (บาท)	ปี ๒๕๖๙ (บาท)	ปี ๒๕๗๐ (บาท)			
๑	เบี้ยยังชีพผู้สูงอายุ	เพื่อจ่ายเป็นสวัสดิการให้แก่ผู้สูงอายุที่มีอายุ ๖๐ ปี บริบูรณ์ขึ้นไปที่มีคุณสมบัติครบถ้วน ตามระเบียบกระทรวงมหาดไทยในเขตเทศบาลตำบลหมอนนาง	จ่ายเงินเบี้ยยังชีพให้กับผู้สูงอายุที่มีอายุ ๖๐ปี บริบูรณ์ และตามประกาศรายชื่อผู้มีสิทธิได้รับเบี้ยยังชีพผู้สูงอายุ	๒๕,๐๐๐,๐๐๐	๒๕,๐๐๐,๐๐๐	๒๕,๐๐๐,๐๐๐	๒๕,๐๐๐,๐๐๐	๒๕,๐๐๐,๐๐๐	จ่ายเงินครบตามจำนวนผู้มีสิทธิ	ผู้สูงอายุได้รับสิทธิ และสวัสดิการ	สำนักปลัดเทศบาล
๒	เบี้ยยังชีพคนพิการ	เพื่อจ่ายเป็นสวัสดิการให้แก่คนพิการที่มีสิทธิตามหลักเกณฑ์ที่กำหนดฯ ตามประกาศบัญชีรายชื่อฯ	จ่ายเงินเบี้ยยังชีพคนพิการที่ได้รับสิทธิ	๕,๐๐๐,๐๐๐	๕,๐๐๐,๐๐๐	๕,๐๐๐,๐๐๐	๕,๐๐๐,๐๐๐	๕,๐๐๐,๐๐๐	จ่ายเงินครบตามจำนวนผู้มีสิทธิ	ผู้พิการได้รับสิทธิและสวัสดิการอย่างทั่วถึง	สำนักปลัดเทศบาล
๓	เบี้ยยังชีพผู้ป่วยเอดส์	เพื่อจ่ายเป็นสวัสดิการให้แก่คนพิการที่มีสิทธิตามหลักเกณฑ์ที่กำหนดฯ ตามประกาศบัญชีรายชื่อ เพื่อจ่ายเป็นเงินสงเคราะห์ เบี้ยยังชีพผู้ป่วยเอดส์ในเขตเทศบาลตำบลหมอนนาง	เพื่อจ่ายเงินสงเคราะห์ เบี้ยยังชีพผู้ป่วยเอดส์ที่ได้รับสิทธิ	๒๐๐,๐๐๐	๒๐๐,๐๐๐	๒๐๐,๐๐๐	๒๐๐,๐๐๐	๒๐๐,๐๐๐	จ่ายเงินครบตามจำนวนผู้มีสิทธิ	ผู้ป่วยเอดส์ ได้รับเงินสงเคราะห์	สำนักปลัดเทศบาล
รวม	๓ โครงการ			๓๐,๒๐๐,๐๐๐	๓๐,๒๐๐,๐๐๐	๓๐,๒๐๐,๐๐๐	๓๐,๒๐๐,๐๐๐	๓๐,๒๐๐,๐๐๐			

รายละเอียดโครงการพัฒนา  
แผนพัฒนาท้องถิ่น (พ.ศ. ๒๕๖๖ - ๒๕๗๐)

แบบ ผ.๐๒

เทศบาลตำบลหมอนนาง

ก. ยุทธศาสตร์จังหวัดที่ ๕ พัฒนาคนและชุมชนให้มีคุณภาพและยั่งยืนตามหลักปรัชญาเศรษฐกิจพอเพียง

ข. ยุทธศาสตร์การพัฒนาของ อปท. ที่ ๔ การพัฒนาคุณภาพชีวิตคู่เศรษฐกิจพอเพียง

๒. ยุทธศาสตร์ ๒ การพัฒนาเศรษฐกิจ

๒.๑ แผนงานงบกลาง

ที่	โครงการ	วัตถุประสงค์	เป้าหมาย (ผลผลิตของโครงการ)	งบประมาณ					ตัวชี้วัด (KPI)	ผลลัพธ์ที่คาดว่าจะได้รับ	หน่วยงาน รับผิดชอบ หลัก
				ปี ๒๕๖๖ (บาท)	ปี ๒๕๖๗ (บาท)	ปี ๒๕๖๘ (บาท)	ปี ๒๕๖๙ (บาท)	ปี ๒๕๗๐ (บาท)			
๑	สมทบกองทุนสวัสดิการ (กองทุนตำบลหมอนนาง)	เพื่อสมทบกองทุนสวัสดิการ (กองทุนตำบลหมอนนาง)	เพื่อส่งเสริมการ ดำเนินงานของกองทุน สวัสดิการ(กองทุนตำบล หมอนนาง)	๓๐๐,๐๐๐	๓๐๐,๐๐๐	๓๐๐,๐๐๐	๓๐๐,๐๐๐	๓๐๐,๐๐๐	กองทุนสวัสดิการ ได้รับการสนับสนุน งบประมาณ	สมทบกองทุนสวัสดิการ	สำนัก ปลัดเทศบาล
รวม	๑ โครงการ			๓๐๐,๐๐๐	๓๐๐,๐๐๐	๓๐๐,๐๐๐	๓๐๐,๐๐๐	๓๐๐,๐๐๐			

รายละเอียดโครงการพัฒนา  
แผนพัฒนาท้องถิ่น (พ.ศ. ๒๕๖๖ - ๒๕๗๐)

แบบ ผ.๐๒

เทศบาลตำบลหมอนนาง

ก. ยุทธศาสตร์จังหวัดที่ ๕ พัฒนาคมนและชุมชนให้มีคุณภาพและยั่งยืนตามหลักปรัชญาเศรษฐกิจพอเพียง

ข. ยุทธศาสตร์การพัฒนาของ อปท. ที่ ๖ การบริหารจัดการธรรมาภิบาล

๔. ยุทธศาสตร์ ๔ การพัฒนาการเมืองและการบริหารจัดการ

๔.๑ แผนงานบริหารงานทั่วไป

ที่	โครงการ	วัตถุประสงค์	เป้าหมาย (ผลผลิตของโครงการ)	งบประมาณ					ตัวชี้วัด (KPI)	ผลลัพธ์ที่คาดว่าจะได้รับ	หน่วยงาน รับผิดชอบ หลัก
				ปี ๒๕๖๖ (บาท)	ปี ๒๕๖๗ (บาท)	ปี ๒๕๖๘ (บาท)	ปี ๒๕๖๙ (บาท)	ปี ๒๕๗๐ (บาท)			
๑	โครงการปรับปรุงและพัฒนาแผนที่ภาษีและทะเบียนทรัพย์สิน	เพื่อเก็บบันทึกข้อมูลให้ถูกต้องและสะดวกในการตรวจสอบ	การปรับปรุงและพัฒนาแผนที่ภาษีและทะเบียนทรัพย์สินของเทศบาลตำบลหมอนนาง	๓๐๐,๐๐๐	๓๐๐,๐๐๐	๓๐๐,๐๐๐	๓๐๐,๐๐๐	๓๐๐,๐๐๐	จัดเก็บภาษี ได้ร้อยละ ๙๐ ของจำนวนผู้เสียภาษี	สามารถจัดทำแผนที่ภาษีได้อย่างทั่วถึงและเพิ่มประสิทธิภาพในการจัดเก็บภาษีได้มากยิ่งขึ้น	กองคลัง
๒	โครงการเพิ่มประสิทธิภาพในการจัดเก็บภาษีและเสริมสร้างความเข้าใจในการเสียภาษี (การบริการรับชำระภาษีออนไลน์)	เพื่อให้ประชาชนมีทางเลือกในการชำระภาษีมากยิ่งขึ้น	จัดทำระบบชำระภาษีแบบออนไลน์	๕๐,๐๐๐	๕๐,๐๐๐	๕๐,๐๐๐	๕๐,๐๐๐	๕๐,๐๐๐	ประชาชนชำระภาษีออนไลน์ ร้อยละ ๓๐	๑.ประชาชนมีช่องทางชำระภาษีเพิ่มมากขึ้น ๒.ประชาชนสะดวกและลดภาระค่าใช้จ่ายในการเดินทาง	กองคลัง
๓	โครงการพัฒนาศักยภาพของบุคลากรเทศบาลตำบลหมอนนาง	เพื่อเพิ่มประสิทธิภาพการทำงานให้กับผู้บริหาร สมาชิกสภาเทศบาลและพนักงานเทศบาล	ฝึกอบรม/จัดส่งบุคลากรในองค์กรเข้ารับการอบรมและศึกษาดูงานของผู้บริหารสมาชิกสภาเทศบาลและพนักงานเทศบาล	๔๐๐,๐๐๐	๔๐๐,๐๐๐	๔๐๐,๐๐๐	๔๐๐,๐๐๐	๔๐๐,๐๐๐	ผ่านเกณฑ์ ร้อยละ ๙๐ ของบุคลากรในเทศบาลที่เข้ารับการอบรม/กิจกรรม	สามารถเพิ่มประสิทธิภาพการทำงานให้กับผู้บริหาร สมาชิกสภาเทศบาลและพนักงานเทศบาลในการปฏิบัติงานอย่างมีประสิทธิภาพ	สำนักปลัดเทศบาล

รายละเอียดโครงการพัฒนา  
แผนพัฒนาท้องถิ่น (พ.ศ. ๒๕๖๖ - ๒๕๗๐)

แบบ ผ.๐๒

เทศบาลตำบลหมอนนาง

ก. ยุทธศาสตร์จังหวัดที่ ๕ พัฒนาคนและชุมชนให้มีคุณภาพและยั่งยืนตามหลักปรัชญาเศรษฐกิจพอเพียง

ข. ยุทธศาสตร์การพัฒนาของ อปท. ที่ ๖ การบริหารจัดการธรรมาภิบาล

๔. ยุทธศาสตร์ ๔ การพัฒนาการเมืองและการบริหารจัดการ

๔.๑ แผนงานบริหารงานทั่วไป

ที่	โครงการ	วัตถุประสงค์	เป้าหมาย (ผลผลิตของโครงการ)	งบประมาณ					ตัวชี้วัด (KPI)	ผลลัพธ์ที่คาดว่าจะได้รับ	หน่วยงาน รับผิดชอบหลัก
				ปี ๒๕๖๖ (บาท)	ปี ๒๕๖๗ (บาท)	ปี ๒๕๖๘ (บาท)	ปี ๒๕๖๙ (บาท)	ปี ๒๕๗๐ (บาท)			
๔	โครงการรัฐพิธีและวันสำคัญของชาติ	เพื่อจัดงานวันเฉลิมพระเกียรติฯ และวันสำคัญของชาติ	เพื่อเป็นค่าใช้จ่ายในการจัดงานเฉลิมพระเกียรติฯ และงานวันสำคัญของชาติ คำพยานพุ่มดอกไม้ พวงมาลาและค่าใช้จ่ายอื่นที่จำเป็นในการร่วมจัดงานวันสำคัญของชาติ	๕๐๐,๐๐๐	๕๐๐,๐๐๐	๕๐๐,๐๐๐	๕๐๐,๐๐๐	๕๐๐,๐๐๐	จำนวนผู้เข้าร่วมงาน/กิจกรรม	ประชาชนได้ร่วมงานวันสำคัญของชาติ และปลูกฝังให้ประชาชนมีความรักและระลึกถึงบุคคลสำคัญในวันสำคัญของชาติ	สำนักปลัดเทศบาล
๕	โครงการวันเทศบาล	๑.เพื่อเป็นการระลึกถึงความสำคัญและความเป็นมาของก่อกำเนิดเทศบาล ๒.เพื่อให้คณะผู้บริหารสมาชิก พนักงานเทศบาล ได้ตระหนักถึงความสำคัญของการปกครองส่วนท้องถิ่น ๓.เพื่อให้ความรัก ความสามัคคีกันก่อให้เกิดผลดีต่อการปฏิบัติงาน	๑.จัดกิจกรรมทำบุญเลี้ยงพระ - จัดนิทรรศกาลประวัติความเป็นมาของวันเทศบาล ๒.จัดกิจกรรมการแข่งขันกีฬาภายในเทศบาล	๕๐,๐๐๐	๕๐,๐๐๐	๕๐,๐๐๐	๕๐,๐๐๐	๕๐,๐๐๐	จำนวนผู้เข้าร่วมกิจกรรม	ผู้บริหาร สมาชิก พนักงานเทศบาล พนักงานจ้าง ได้ร่วมกิจกรรมและเกิดความสามัคคีเพิ่มขึ้นในองค์กร	สำนักปลัดเทศบาล

รายละเอียดโครงการพัฒนา  
แผนพัฒนาท้องถิ่น (พ.ศ. ๒๕๖๖ - ๒๕๗๐)

แบบ ผ.๐๒

เทศบาลตำบลหมอนนาง

ก. ยุทธศาสตร์จังหวัดที่ ๕ พัฒนาคนและชุมชนให้มีคุณภาพและยั่งยืนตามหลักปรัชญาเศรษฐกิจพอเพียง

ข. ยุทธศาสตร์การพัฒนาของ อปท. ที่ ๖ การบริหารจัดการธรรมาภิบาล

๔. ยุทธศาสตร์ ๔ การพัฒนาการเมืองและการบริหารจัดการ

๔.๑ แผนงานบริหารงานทั่วไป

ที่	โครงการ	วัตถุประสงค์	เป้าหมาย (ผลผลิตของโครงการ)	งบประมาณ					ตัวชี้วัด (KPI)	ผลลัพธ์ที่คาดว่าจะได้รับ	หน่วยงาน รับผิดชอบหลัก
				ปี ๒๕๖๖ (บาท)	ปี ๒๕๖๗ (บาท)	ปี ๒๕๖๘ (บาท)	ปี ๒๕๖๙ (บาท)	ปี ๒๕๗๐ (บาท)			
๖	โครงการประชาชาคมเพื่อจัดทำแผนพัฒนาท้องถิ่น	เพื่อเป็นการออกหน่วยบริการให้กับประชาชนพร้อมทั้งร่วมทำประชาคมแผนพัฒนาท้องถิ่นของเทศบาลตำบลหมอนนางและการจัดทำประชาคม	ออกหน่วยบริการให้กับชุมชนในเขตเทศบาลฯ จำนวน ๑๒ หมู่บ้านพร้อมกับการจัดทำประชาคมแผนพัฒนาท้องถิ่นของเทศบาลฯ	๒๐๐,๐๐๐	๒๐๐,๐๐๐	๒๐๐,๐๐๐	๒๐๐,๐๐๐	๒๐๐,๐๐๐	ประชาคม ๑๒ หมู่บ้าน ในเขตเทศบาลตำบลหมอนนาง	ประชาชนได้รับบริการที่สะดวกและเข้าถึงประชาชนอย่างแท้จริงและได้ร่วมจัดทำประชาคมแผนพัฒนาท้องถิ่นฯ	สำนักปลัดเทศบาล
๗	ค่าใช้จ่ายในการเลือกตั้ง	๑.เพื่อเป็นการเตรียมความพร้อมในการเลือกตั้งประเภทต่างๆ ๒.เพื่อจัดการเลือกตั้งท้องถิ่น	จัดอบรมให้ความรู้กับผู้นำท้องถิ่น ผู้นำท้องที่และประชาชนในเขตพื้นที่ตำบลหมอนนาง เกี่ยวกับการจัดการเลือกตั้ง	๑๐๐,๐๐๐	๑๐๐,๐๐๐	๑๐๐,๐๐๐	๑,๐๐๐,๐๐๐	๑๐๐,๐๐๐	จัดการเลือกตั้งตามกกต. กำหนด	การจัดการเลือกตั้งประเภทต่างๆ สำเร็จลุล่วงตามที่ กกต. กำหนด	สำนักปลัดเทศบาล



รายละเอียดโครงการพัฒนา  
แผนพัฒนาท้องถิ่น (พ.ศ. ๒๕๖๖ - ๒๕๗๐)

แบบ ผ.๐๒

เทศบาลตำบลหมอนนาง

ก. ยุทธศาสตร์จังหวัดที่ ๕ พัฒนาคนและชุมชนให้มีคุณภาพและยั่งยืนตามหลักปรัชญาเศรษฐกิจพอเพียง

ข. ยุทธศาสตร์การพัฒนาของ อปท. ที่ ๖ การบริหารจัดการธรรมาภิบาล

๔. ยุทธศาสตร์ ๔ การพัฒนาการเมืองและการบริหารจัดการ

๔.๑ แผนงานบริหารงานทั่วไป

ที่	โครงการ	วัตถุประสงค์	เป้าหมาย (ผลผลิตของโครงการ)	งบประมาณ					ตัวชี้วัด (KPI)	ผลลัพธ์ที่คาดว่าจะได้รับ	หน่วยงาน รับผิดชอบหลัก
				ปี ๒๕๖๖ (บาท)	ปี ๒๕๖๗ (บาท)	ปี ๒๕๖๘ (บาท)	ปี ๒๕๖๙ (บาท)	ปี ๒๕๗๐ (บาท)			
๘	โครงการป้องกันทั้งเด็กไว้ในรถ	๑.เพื่อป้องกันการทิ้งเด็กไว้ในรถของผู้ปกครองเด็กเล็ก ศูนย์พัฒนาเด็กก่อนวัยเรียน ๒.เพื่อผู้ปกครองทราบถึงวิธีช่วยเหลือเด็กที่ติดในรถยนต์	จัดอบรมผู้ปกครองของเด็กเล็กก่อนวัยเรียนในสังกัดเทศบาลตำบลหมอนนาง						อบรม ศูนย์พัฒนาเด็กเล็กก่อนวัยเรียนในสังกัดเทศบาลครบทุกศูนย์	ผู้ปกครองมีความรู้ ด้านการ ป้องกัน ช่วยเหลือเด็กเล็ก ที่ติดรถยนต์	สำนัก ปลัดเทศบาล
๙	โครงการฝึกดับเพลิงและฝึกซ้อมอพยพหนีไฟ ศูนย์พัฒนาเด็กเล็กก่อนวัยเรียนในเขตเทศบาลตำบลหมอนนาง	๑.เพื่อเด็กเล็ก มีความรู้ ทักษะ การอพยพหนีไฟ ๒.เพื่อครู มีความรู้ ทักษะ ป้องกัน ช่วยเหลือ เหตุเพลิงไหม้	จัดอบรม ครู และเด็กเล็กก่อนวัยเรียนในสังกัดเทศบาลตำบลหมอนนาง						อบรม ศูนย์พัฒนาเด็กเล็กก่อนวัยเรียนในสังกัดเทศบาลครบทุกศูนย์	ครู และ มีความรู้ ทักษะ การป้องกัน ช่วยเหลือ อพยพหนีไฟ	สำนัก ปลัดเทศบาล
๑๐	โครงการ ๕ ส.	๑.เพื่อประชาชนมาใช้บริการ สะดวกรวดเร็วขึ้น๒. เพื่อฝึกทักษะ พนักงาน คณะผู้บริหารเทศบาล ด้าน ๕ ส.	จัดกิจกรรม ๕ ส. แต่ละส่วนราชการ ในสังกัดเทศบาลตำบลหมอนนาง						ทุกส่วนราชการ ส่งกิจกรรม ๕ ส. เข้าประกวด	๑.ประชาชนมาใช้บริการประทับใจ ๒.พนักงาน คณะผู้บริหารเทศบาล มีทักษะด้าน ๕ ส.	สำนัก ปลัดเทศบาล

รายละเอียดโครงการพัฒนา  
แผนพัฒนาท้องถิ่น (พ.ศ. ๒๕๖๖ - ๒๕๗๐)

แบบ ผ.๐๒

เทศบาลตำบลหมอนนาง

ก. ยุทธศาสตร์จังหวัดที่ ๕ พัฒนาคนและชุมชนให้มีคุณภาพและยั่งยืนตามหลักปรัชญาเศรษฐกิจพอเพียง

ข. ยุทธศาสตร์การพัฒนาของ อปท. ที่ ๖ การบริหารจัดการธรรมาภิบาล

๔. ยุทธศาสตร์ ๔ การพัฒนาการเมืองและการบริหารจัดการ

๔.๑ แผนงานบริหารงานทั่วไป

ที่	โครงการ	วัตถุประสงค์	เป้าหมาย (ผลผลิตของโครงการ)	งบประมาณ					ตัวชี้วัด (KPI)	ผลลัพธ์ที่คาดว่าจะได้รับ	หน่วยงาน รับผิดชอบ หลัก
				ปี ๒๕๖๖ (บาท)	ปี ๒๕๖๗ (บาท)	ปี ๒๕๖๘ (บาท)	ปี ๒๕๖๙ (บาท)	ปี ๒๕๗๐ (บาท)			
๑๑	โครงการเงินสมทบกองทุนสวัสดิการชุมชนเทศบาลตำบลหมอนนาง	เพื่อจ่ายเป็นเงินสมทบกองทุนสวัสดิการชุมชนเทศบาลตำบลหมอนนาง	จัดตั้งกองทุนสวัสดิการชุมชนเทศบาลตำบลหมอนนาง	๔๐๐,๐๐๐	๔๐๐,๐๐๐	๔๐๐,๐๐๐	๔๐๐,๐๐๐	๔๐๐,๐๐๐	จ่ายเงินสมทบ ครบ	๑.ประชาชนมีกองทุนด้านคุณภาพชีวิต ๒.ประชาชนมีความมั่นคงในชีวิต	สำนักปลัดเทศบาล
๑๒	โครงการเงินสมทบกองทุนหลักประกันสุขภาพเทศบาลตำบลหมอนนาง	เพื่อจ่ายเป็นเงินสมทบกองทุนหลักประกันสุขภาพเทศบาลตำบลหมอนนาง	จัดตั้งกองทุนหลักประกันสุขภาพเทศบาลตำบลหมอนนาง	๕๐๐,๐๐๐	๕๐๐,๐๐๐	๕๐๐,๐๐๐	๕๐๐,๐๐๐	๕๐๐,๐๐๐	จ่ายเงินสมทบ ครบ	๑.ประชาชนมีกองทุนด้านสุขภาพ ๒.ประชาชนมีความมั่นคงในชีวิต	สำนักปลัดเทศบาล
รวม	๑๒ โครงการ			๒,๕๐๐,๐๐๐	๒,๕๐๐,๐๐๐	๒,๕๐๐,๐๐๐	๓,๔๐๐,๐๐๐	๒,๕๐๐,๐๐๐			

รายละเอียดโครงการพัฒนา  
แผนพัฒนาท้องถิ่น (พ.ศ. ๒๕๖๖ - ๒๕๗๐)

แบบ ผ.๑๒

เทศบาลตำบลหมอนนาง

ก. ยุทธศาสตร์จังหวัดที่ ๕ พัฒนาคนและชุมชนให้มีคุณภาพและยั่งยืนตามหลักปรัชญาเศรษฐกิจพอเพียง

ข. ยุทธศาสตร์การพัฒนาของ อปท. ที่ ๖ การบริหารจัดการธรรมาภิบาล

๔. ยุทธศาสตร์ ๔ การพัฒนาการเมืองและการบริหารจัดการ

๔.๒ แผนงานสังคมสงเคราะห์

ที่	โครงการ	วัตถุประสงค์	เป้าหมาย (ผลผลิตของโครงการ)	งบประมาณ					ตัวชี้วัด (KPI)	ผลลัพธ์ที่คาดว่าจะได้รับ	หน่วยงาน รับผิดชอบหลัก
				ปี ๒๕๖๖ (บาท)	ปี ๒๕๖๗ (บาท)	ปี ๒๕๖๘ (บาท)	ปี ๒๕๖๙ (บาท)	ปี ๒๕๗๐ (บาท)			
๑	โครงการส่งเสริมและพัฒนา กลุ่มองค์กร อาสาสมัครฯใน เขตเทศบาลตำบลหมอนนาง	เพื่อเป็นการเพิ่ม ประสิทธิภาพการทำงาน ให้กับกลุ่มองค์กร อาสาสมัครฯในเขตเทศบาล ตำบลหมอนนาง	ฝึกอบรมและศึกษาดูงาน กลุ่มองค์กร อาสาสมัครฯ ในเขตเทศบาลตำบล หมอนนาง	๑๐๐,๐๐๐	๑๐๐,๐๐๐	๑๐๐,๐๐๐	๑๐๐,๐๐๐	๑๐๐,๐๐๐	จำนวนกลุ่มองค์กร อาสา สมัครที่ผ่านการอบรม	กลุ่มองค์กร อาสาสมัครฯ ในเขตพื้นที่ตำบลหมอน นางมีศักยภาพการทำงาน เพิ่มมากขึ้น	สำนัก ปลัดเทศบาล
รวม	๑ โครงการ			๑๐๐,๐๐๐	๑๐๐,๐๐๐	๑๐๐,๐๐๐	๑๐๐,๐๐๐	๑๐๐,๐๐๐			

รายละเอียดโครงการพัฒนา  
แผนพัฒนาท้องถิ่น (พ.ศ. ๒๕๖๖ - ๒๕๗๐)  
เทศบาลตำบลหมอนนาง

แบบ ผ.๐๒

ก. ยุทธศาสตร์จังหวัดที่ ๒ ยกย่องให้เป็นเมืองท่องเที่ยวนานาชาติ มีมาตรฐานระดับสากล

ข. ยุทธศาสตร์การพัฒนาของ อปท. ที่ ๒ ส่งเสริมวัฒนธรรมและการท่องเที่ยวที่ยั่งยืน

๕. ยุทธศาสตร์ ๕ การพัฒนาด้านศาสนา ศิลปะและวัฒนธรรม

๕.๑ แผนงาน การศาสนาวัฒนธรรมและนันทนาการ

ที่	โครงการ	วัตถุประสงค์	เป้าหมาย (ผลผลิตของโครงการ)	งบประมาณ					ตัวชี้วัด (KPI)	ผลลัพธ์ที่คาดว่าจะได้รับ	หน่วยงาน รับผิดชอบหลัก
				ปี ๒๕๖๖ (บาท)	ปี ๒๕๖๗ (บาท)	ปี ๒๕๖๘ (บาท)	ปี ๒๕๖๙ (บาท)	ปี ๒๕๗๐ (บาท)			
๑	โครงการวัฒนธรรมไทยกับการสวดมนต์ในพระพุทธศาสนา	เพื่อปลูกฝังค่านิยมไทยการอนุรักษ์วัฒนธรรมไทยและการสวดมนต์ในพระพุทธศาสนาให้แก่เยาวชนและประชาชนในเขตเทศบาล	จัดอบรมเยาวชนและประชาชนในเขตเทศบาล ๑ รุ่น ดังนี้ ๑) การกราบพระแบบเบญจางคประดิษฐ์ ๒) การสวดมนต์ทำนองสรภัญญะ	๕๐,๐๐๐	๕๐,๐๐๐	๕๐,๐๐๐	๕๐,๐๐๐	๕๐,๐๐๐	ผ่านเกณฑ์ร้อยละ ๙๐ ของผู้เข้ารับการอบรม	วัฒนธรรมไทยและการสวดมนต์ในพระพุทธศาสนา ดำรงอยู่สืบไป	กองการศึกษา
๒	โครงการจัดงานแห่เทียนพรรษา	๑.เพื่อรักษาศาสนพิธีในวันเข้าพรรษา ๒.เพื่ออนุรักษ์ประเพณีแห่เทียนพรรษา	จัดงานแห่เทียนพรรษาโดยมีกิจกรรม ได้แก่ ๑) ประดับตกแต่งต้นเทียนและรถแห่เทียนพรรษา ๒) ขบวนแห่เทียนพรรษา ๓) การถวายเทียนพรรษา	๑๐๐,๐๐๐	๑๐๐,๐๐๐	๑๐๐,๐๐๐	๑๐๐,๐๐๐	๑๐๐,๐๐๐	ร้อยละของผู้เข้าร่วมกิจกรรม	ประเพณีการถวายเทียนพรรษาและการแห่เทียนพรรษายังคงอยู่คู่สังคมไทย	กองการศึกษา

รายละเอียดโครงการพัฒนา  
แผนพัฒนาท้องถิ่น (พ.ศ. ๒๕๖๖ - ๒๕๗๐)  
เทศบาลตำบลหมอนนาง

แบบ ผ.๐๒

ก. ยุทธศาสตร์จังหวัดที่ ๒ ยกกระดับให้เป็นเมืองท่องเที่ยวนานาชาติ มีมาตรฐานระดับสากล

ข. ยุทธศาสตร์การพัฒนาของ อปท. ที่ ๒ ส่งเสริมวัฒนธรรมและการท่องเที่ยวที่ยั่งยืน

๕. ยุทธศาสตร์ ๕ การพัฒนาด้านศาสนา ศิลปะและวัฒนธรรม

๕.๑ แผนงาน การศาสนาวัฒนธรรมและนันทนาการ

ที่	โครงการ	วัตถุประสงค์	เป้าหมาย (ผลผลิตของโครงการ)	งบประมาณ					ตัวชี้วัด (KPI)	ผลลัพธ์ที่คาดว่าจะได้รับ	หน่วยงาน รับผิดชอบ หลัก
				ปี ๒๕๖๖ (บาท)	ปี ๒๕๖๗ (บาท)	ปี ๒๕๖๘ (บาท)	ปี ๒๕๖๙ (บาท)	ปี ๒๕๗๐ (บาท)			
๓	โครงการจัดงานวัน วิสาขบูชา	๑.เพื่อรักษาศาสนพิธีในวัน สำคัญของศาสนาพุทธ ๒.เพื่อส่งเสริมให้เยาวชน ตระหนักถึงความสำคัญของ วันสำคัญทางพุทธศาสนา	จัดงานวันวิสาขบูชา ร่วมกับวัดชุมแสงศรีวนา ราม โดยมีกิจกรรม ดังนี้ ๑) แข่งขันตอบปัญหา ธรรมะ ๒) ประกวดสวดมนต์หมู่ ทำนองสรภัญญะ ๓) แข่งขันทายใจปริศนา	๑๐๐,๐๐๐	๑๐๐,๐๐๐	๑๐๐,๐๐๐	๑๐๐,๐๐๐	๑๐๐,๐๐๐	โรงเรียนในเขต เทศบาล เข้าร่วม กิจกรรม ร้อยละ ๑๐๐	ประชาชน ยึดมั่นใน พระพุทธศาสนา และ ปฏิบัติตามหลักคำสอน ของศาสนาพุทธใน ชีวิตประจำวัน	กองการศึกษา
๔	โครงการจัดงานประเพณีลอย กระทง	เพื่อส่งเสริมและอนุรักษ์ ประเพณีลอยกระทง	จัดงานประเพณีลอย กระทงโดยมีกิจกรรม ดังนี้ ๑) ขบวนแห่กระทง ๒) การประกวดกระทง ๓) การประกวดนางนพ มาศ ๔) มหรสพต่าง ๆ	๔๐๐,๐๐๐	๔๐๐,๐๐๐	๔๐๐,๐๐๐	๔๐๐,๐๐๐	๔๐๐,๐๐๐	ประชาชน ๑๒ หมู่บ้านและส่วน ราชการ ในเขต เทศบาล เข้าร่วม กิจกรรม	ประเพณีลอยกระทงคง อยู่สืบไป	กองการศึกษา

รายละเอียดโครงการพัฒนา  
แผนพัฒนาท้องถิ่น (พ.ศ. ๒๕๖๖ - ๒๕๗๐)

แบบ ผ.๐๒

เทศบาลตำบลหมอนนาง

ก. ยุทธศาสตร์จังหวัดที่ ๒ ยกกระดับให้เป็นเมืองท่องเที่ยวนานาชาติ มีมาตรฐานระดับสากล

ข. ยุทธศาสตร์การพัฒนาของ อปท. ที่ ๒ ส่งเสริมวัฒนธรรมและการท่องเที่ยวที่ยั่งยืน

๕. ยุทธศาสตร์ ๕ การพัฒนาด้านศาสนา ศิลปะและวัฒนธรรม

๕.๑ แผนงาน การศาสนาวัฒนธรรมและนันทนาการ

ที่	โครงการ	วัตถุประสงค์	เป้าหมาย (ผลผลิตของโครงการ)	งบประมาณ					ตัวชี้วัด (KPI)	ผลลัพธ์ที่คาดว่าจะได้รับ	หน่วยงาน รับผิดชอบหลัก
				ปี ๒๕๖๖ (บาท)	ปี ๒๕๖๗ (บาท)	ปี ๒๕๖๘ (บาท)	ปี ๒๕๖๙ (บาท)	ปี ๒๕๗๐ (บาท)			
๕	โครงการจัดงานประเพณีวิ่งควาย	เพื่ออนุรักษ์ประเพณีวิ่งควายให้คงอยู่ต่อไป	จัดงานประเพณีวิ่งควายปีละ ๑ ครั้ง	๔๐๐,๐๐๐	๔๐๐,๐๐๐	๔๐๐,๐๐๐	๔๐๐,๐๐๐	๔๐๐,๐๐๐	ประชาชน ๑๒ หมู่บ้านและส่วนราชการ ในเขตเทศบาล เข้าร่วมกิจกรรม	ประเพณีวิ่งควายคงอยู่สืบไป	กองการศึกษา
๖	โครงการอนุรักษ์วัฒนธรรมประเพณีท้องถิ่น	เพื่ออนุรักษ์วัฒนธรรมและประเพณีท้องถิ่นให้คงอยู่สืบต่อไป	จัดกิจกรรม ดังนี้ ๑) จัดทำป้ายอวยพรและประดับไฟ งานวันขึ้นปีใหม่ ๒) จัดทำป้ายประชาสัมพันธ์และประดับโคมไฟ งานวันตรุษจีน ๓) จัดกิจกรรมอวยพรปีใหม่	๖๐,๐๐๐	๖๐,๐๐๐	๖๐,๐๐๐	๖๐,๐๐๐	๖๐,๐๐๐	วัฒนธรรมประเพณีท้องถิ่น จัดครบทุกปี	วัฒนธรรมประเพณีท้องถิ่นคงอยู่สืบไป	กองการศึกษา

รายละเอียดโครงการพัฒนา  
แผนพัฒนาท้องถิ่น (พ.ศ. ๒๕๖๖ - ๒๕๗๐)  
เทศบาลตำบลหมอนนาง

แบบ ผ.๐๒

ก. ยุทธศาสตร์จังหวัดที่ ๒ ยกกระดับให้เป็นเมืองท่องเที่ยวนานาชาติ มีมาตรฐานระดับสากล

ข. ยุทธศาสตร์การพัฒนาของ อปท. ที่ ๒ ส่งเสริมวัฒนธรรมและการท่องเที่ยวที่ยั่งยืน

๕. ยุทธศาสตร์ ๕ การพัฒนาด้านศาสนา ศิลปะและวัฒนธรรม

๕.๑ แผนงาน การศาสนาวัฒนธรรมและนันทนาการ

ที่	โครงการ	วัตถุประสงค์	เป้าหมาย (ผลผลิตของโครงการ)	งบประมาณ					ตัวชี้วัด (KPI)	ผลลัพธ์ที่คาดว่าจะได้รับ	หน่วยงาน รับผิดชอบ หลัก
				ปี ๒๕๖๖ (บาท)	ปี ๒๕๖๗ (บาท)	ปี ๒๕๖๘ (บาท)	ปี ๒๕๖๙ (บาท)	ปี ๒๕๗๐ (บาท)			
๗	โครงการส่งเสริมความกตัญญูต่อผู้สูงอายุ	เพื่อส่งเสริมการอนุรักษ์วัฒนธรรม ขนบธรรมเนียมท้องถิ่น การพัฒนาคุณภาพชีวิตให้แก่ผู้สูงอายุ เพื่อเสริมสร้างปฏิสัมพันธ์ที่ดีให้ผู้สูงอายุ	๑.การจัดงานส่งเสริมความกตัญญูต่อผู้สูงอายุโดยมีกิจกรรม ๑.๑) สรงน้ำพระ/พิธีรดน้ำดำหัว ๑.๒) กิจกรรมสำหรับผู้สูงอายุ ได้แก่ ๒.อบรมให้ความรู้เพื่อดูแลสุขภาพ/การประกวดสุขภาพ/บริการตรวจสุขภาพ ๓.กิจกรรมนันทนาการ	๕๐๐,๐๐๐	๕๐๐,๐๐๐	๕๐๐,๐๐๐	๕๐๐,๐๐๐	๕๐๐,๐๐๐	กลุ่มเป้าหมายเข้าร่วมกิจกรรม ร้อยละ ๗๐ ของผู้สูงอายุในเขตเทศบาลตำบลหมอนนาง	ส่งเสริมความกตัญญูต่อผู้สูงอายุให้คงอยู่สืบไป	กองการศึกษา
๘	โครงการปฏิบัติธรรมเฉลิมพระเกียรติฯ	เพื่อเป็นการรักษาศีลทางพระพุทธศาสนา	จัดปฏิบัติธรรมให้กับเยาวชนในเขตเทศบาลตำบลหมอนนาง	๕๐,๐๐๐	๕๐,๐๐๐	๕๐,๐๐๐	๕๐,๐๐๐	๕๐,๐๐๐	ร้อยละของผู้เข้าร่วมกิจกรรม	เยาวชนได้มีจิตใจสงบและปฏิบัติตามหลักคำสอนของพระพุทธศาสนา	กองการศึกษา
รวม	๘ โครงการ			๑,๖๖๐,๐๐๐	๑,๖๖๐,๐๐๐	๑,๖๖๐,๐๐๐	๑,๖๖๐,๐๐๐	๑,๖๖๐,๐๐๐			

รายละเอียดโครงการพัฒนา  
แผนพัฒนาท้องถิ่น (พ.ศ. ๒๕๖๖ - ๒๕๗๐)

แบบ ผ.๐๒

เทศบาลตำบลหมอนนาง

ก. ยุทธศาสตร์จังหวัดที่ ๕ พัฒนาคนและชุมชนให้มีคุณภาพและยั่งยืนตามหลักปรัชญาเศรษฐกิจพอเพียง

ข. ยุทธศาสตร์การพัฒนาของ อปท. ที่ ๒ ส่งเสริมวัฒนธรรมและการท่องเที่ยวที่ยั่งยืน

๕. ยุทธศาสตร์ ๕ การพัฒนาด้านศาสนา ศิลปะและวัฒนธรรม

๕.๑ แผนงาน การศาสนาวัฒนธรรมและนันทนาการ

ที่	โครงการ	วัตถุประสงค์	เป้าหมาย (ผลผลิตของโครงการ)	งบประมาณ					ตัวชี้วัด (KPI)	ผลลัพธ์ที่คาดว่าจะได้รับ	หน่วยงาน รับผิดชอบ หลัก
				ปี ๒๕๖๖ (บาท)	ปี ๒๕๖๗ (บาท)	ปี ๒๕๖๘ (บาท)	ปี ๒๕๖๙ (บาท)	ปี ๒๕๗๐ (บาท)			
๑	โครงการส่งเสริมคุณธรรม สำหรับเด็กและเยาวชนในเขต เทศบาล	เพื่อให้เด็กและเยาวชน ตระหนักถึงความสำคัญของ การเป็นผู้มีคุณธรรมและ ปฏิบัติตามหลักธรรมคำสอน ในพระพุทธศาสนา	จัดกิจกรรมค่ายเยาวชนใน เขตเทศบาล (โรงเรียนใน เขตพื้นที่เทศบาลตำบล หมอนนาง) จำนวนปีละ ๑ ครั้ง	๑๐๐,๐๐๐	๑๐๐,๐๐๐	๑๐๐,๐๐๐	๑๐๐,๐๐๐	๑๐๐,๐๐๐	ผ่านเกณฑ์ร้อยละ ๘๐ ของเยาวชนที่ เข้าร่วม	เยาวชนตระหนักถึง ความสำคัญของการเป็น ผู้มีคุณธรรมและปฏิบัติ ตามหลักธรรมคำสอน ในพระพุทธศาสนา	กองการศึกษา
รวม	๑ โครงการ			๑๐๐,๐๐๐	๑๐๐,๐๐๐	๑๐๐,๐๐๐	๑๐๐,๐๐๐	๑๐๐,๐๐๐			



รายละเอียดโครงการพัฒนา  
แผนพัฒนาท้องถิ่น (พ.ศ. ๒๕๖๖ - ๒๕๗๐)

แบบ ผ.๐๒

เทศบาลตำบลหมอนนาง

ก. ยุทธศาสตร์จังหวัดที่ ๖ บริหารจัดการทรัพยากรธรรมชาติและสิ่งแวดล้อมให้เกิดความสมดุลอย่างมีส่วนร่วม

ข. ยุทธศาสตร์การพัฒนาของ อปท. ที่ ๕ การอนุรักษ์/ฟื้นฟูสิ่งแวดล้อมและพลังงาน

๖. ยุทธศาสตร์ที่ ๖ การพัฒนาทรัพยากรธรรมชาติและสิ่งแวดล้อม

๖.๑ แผนงาน อุตสาหกรรมและการโยธา

ที่	โครงการ	วัตถุประสงค์	เป้าหมาย (ผลผลิตของโครงการ)	งบประมาณ					ตัวชี้วัด (KPI)	ผลลัพธ์ที่คาดว่าจะได้รับ	หน่วยงาน รับผิดชอบ หลัก
				ปี ๒๕๖๖ (บาท)	ปี ๒๕๖๗ (บาท)	ปี ๒๕๖๘ (บาท)	ปี ๒๕๖๙ (บาท)	ปี ๒๕๗๐ (บาท)			
๑	โครงการกำจัดผักตบชวาและวัชพืชในแหล่งน้ำสาธารณะ	เพื่อเป็นการแก้ไขปัญหาการระบายน้ำไม่ทัน ปัญหาน้ำท่วมขัง ปัญหาแหล่งน้ำตื้นเขิน ปัญหาน้ำเน่าเสียแก้ไขปัญหาการขาดแคลนน้ำทำการเกษตรในฤดูแล้ง	ขุดลอกผักตบชวาและวัชพืชในแหล่งน้ำสาธารณะและลำคลอง	๓๐๐,๐๐๐	๓๐๐,๐๐๐	๓๐๐,๐๐๐	๓๐๐,๐๐๐	๓๐๐,๐๐๐	จำนวนพื้นที่ดำเนินการ	การระบายน้ำเป็นไปอย่างมีประสิทธิภาพสามารถป้องกันและแก้ไขปัญหาน้ำท่วมขัง แหล่งน้ำมีความสะอาด กักเก็บน้ำได้มากขึ้นเพิ่มประสิทธิภาพการส่งน้ำสำหรับการเกษตร	กองช่าง
รวม	๑ โครงการ			๓๐๐,๐๐๐	๓๐๐,๐๐๐	๓๐๐,๐๐๐	๓๐๐,๐๐๐	๓๐๐,๐๐๐			

รายละเอียดโครงการพัฒนา  
แผนพัฒนาท้องถิ่น (พ.ศ. ๒๕๖๖ - ๒๕๗๐)

เทศบาลตำบลหมอนนาง

ก. ยุทธศาสตร์จังหวัดที่ ๖ บริหารจัดการทรัพยากรธรรมชาติและสิ่งแวดล้อมให้เกิดความสมดุลอย่างมีส่วนร่วม

ข. ยุทธศาสตร์การพัฒนาของ อปท. ที่ ๕ การอนุรักษ์/ฟื้นฟูสิ่งแวดล้อมและพลังงาน

๖. ยุทธศาสตร์ที่ ๖ การพัฒนาทรัพยากรธรรมชาติและสิ่งแวดล้อม

๖.๒ แผนงานสาธารณสุข

ที่	โครงการ	วัตถุประสงค์	เป้าหมาย (ผลผลิตของโครงการ)	งบประมาณ					ตัวชี้วัด (KPI)	ผลลัพธ์ที่คาดว่าจะได้รับ	หน่วยงาน รับผิดชอบหลัก
				ปี ๒๕๖๖ (บาท)	ปี ๒๕๖๗ (บาท)	ปี ๒๕๖๘ (บาท)	ปี ๒๕๖๙ (บาท)	ปี ๒๕๗๐ (บาท)			
๑	โครงการพัฒนาศักยภาพ แกนนำการจัดการขยะชุมชน	๑. เพื่อพัฒนาศักยภาพแกน นำในการคัดแยกขยะใน ชุมชน ๒. เพื่อพัฒนาเป็นหมู่บ้าน ต้นแบบคัดแยกขยะและ หมู่บ้านปลอดถังขยะ	๑.เทศบาลตำบลหมอน นางมีแกนนำชุมชนใน การดำเนินการคัดแยก ขยะชุมชนได้อย่างเป็น รูปธรรม ๒.สามารถพัฒนา ประชาชนสู่หมู่บ้าน ต้นแบบ คัดแยกขยะ หมู่บ้านปลอดถัง	๖๐๐,๐๐๐	๖๐๐,๐๐๐	๖๐๐,๐๐๐	๖๐๐,๐๐๐	๖๐๐,๐๐๐	ร้อยละ ๑๐๐ ของ กลุ่มเป้าหมายได้รับ ความรู้และสามารถ เป็นแกนนำของ ชุมชนในการคัดแยก ขยะ	แกนนำมีศักยภาพใน การคัดแยกขยะและ พัฒนาเป็นหมู่บ้าน ต้นแบบในการคัดแยก ขยะและหมู่บ้านปลอดถัง	กอง สาธารณสุข
๒	โครงการตรวจสอบคุณภาพ อุปโภค บริโภค	๑. เพื่อเฝ้าระวังคุณภาพน้ำ อุปโภค บริโภคในพื้นที่ ๒. เพื่อให้ประชาชนในพื้นที่ มีน้ำดื่ม น้ำใช้ได้มาตรฐาน	ตรวจคุณภาพน้ำ อุปโภค บริโภค ปีละ ๑ ครั้ง	๑๐๐,๐๐๐	๑๐๐,๐๐๐	๑๐๐,๐๐๐	๑๐๐,๐๐๐	๑๐๐,๐๐๐	ในเขตเทศบาลตำบล หมอนนาง น้ำอุปโภค บริโภค ปลอดภัย ได้รับมาตรฐาน	ประชาชนในพื้นที่มีน้ำ ดื่ม น้ำใช้สะอาด ปลอดภัย	กอง สาธารณสุข

รายละเอียดโครงการพัฒนา  
แผนพัฒนาท้องถิ่น (พ.ศ. ๒๕๖๖ - ๒๕๗๐)

แบบ ผ.๐๒

เทศบาลตำบลหมอนนาง

ก. ยุทธศาสตร์จังหวัดที่ ๖ บริหารจัดการทรัพยากรธรรมชาติและสิ่งแวดล้อมให้เกิดความสมดุลอย่างมีส่วนร่วม

ข. ยุทธศาสตร์การพัฒนาของ อปท. ที่ ๕ การอนุรักษ์/ฟื้นฟูสิ่งแวดล้อมและพลังงาน

๖. ยุทธศาสตร์ที่ ๖ การพัฒนาทรัพยากรธรรมชาติและสิ่งแวดล้อม

๖.๒ แผนงานสาธารณสุข

ที่	โครงการ	วัตถุประสงค์	เป้าหมาย (ผลผลิตของโครงการ)	งบประมาณ					ตัวชี้วัด (KPI)	ผลลัพธ์ที่คาดว่าจะได้รับ	หน่วยงาน รับผิดชอบหลัก
				ปี ๒๕๖๖ (บาท)	ปี ๒๕๖๗ (บาท)	ปี ๒๕๖๘ (บาท)	ปี ๒๕๖๙ (บาท)	ปี ๒๕๗๐ (บาท)			
๓	โครงการรณรงค์คัดแยกขยะเทศบาลตำบลหมอนนาง	๑.เพื่อสร้างจิตสำนึกในประชาชนลดปริมาณขยะและคัดแยกขยะมูลฝอยในครัวเรือน ๒.เพื่อลดปริมาณขยะจากแหล่งกำเนิดและลดภาระการกำจัดขยะที่มีประสิทธิภาพ - เพื่อเตรียมความพร้อมสำหรับการบริหารจัดการขยะมูลฝอยอย่างเป็นระบบในอนาคต	๑.ชุมชนในเขตเทศบาลมีการดำเนินการคัดแยกขยะอย่างเป็นระบบตั้งแต่การคัดแยกที่แหล่งกำเนิดโดยการคัดแยกขยะรีไซเคิล ขยะอินทรีย์ออกจากขยะทั่วไป เพิ่มขึ้น ๒. ประชาชนมีการใช้ประโยชน์จากขยะอินทรีย์โดยการผลิตปุ๋ยและน้ำหมักชีวภาพใช้ในครัวเรือน	๓๐๐,๐๐๐	๓๐๐,๐๐๐	๓๐๐,๐๐๐	๓๐๐,๐๐๐	๓๐๐,๐๐๐	๑.ปริมาณขยะในเขตเทศบาลลดลง ๒.ประชาชนมีความรู้ในการคัดแยกขยะเพิ่มมากขึ้น ๓.ประชาชนมีการคัดแยกขยะอย่างถูกต้องเพิ่มมากขึ้น	๑.ปริมาณขยะที่นำเข้าสู่บ่อขยะมีปริมาณลดลง ๒.ขยะมูลฝอยมีการนำไปใช้ประโยชน์เพิ่มมากขึ้น และเหลือปริมาณขยะที่นำมาไปกำจัดน้อยลง ๓.ประชาชนมีจิตสำนึกความรู้ และสามารถดำเนินการ คัดแยกขยะได้อย่าง ถูกต้อง	กองสาธารณสุข
รวม	๓ โครงการ			๑,๐๐๐,๐๐๐	๑,๐๐๐,๐๐๐	๑,๐๐๐,๐๐๐	๑,๐๐๐,๐๐๐	๑,๐๐๐,๐๐๐			

บัญชีสรุปโครงการพัฒนา  
ที่นำมาจากแผนพัฒนาหมู่บ้านและแผนชุมชน  
เทศบาลตำบลหมอนนาง

แบบ ผ.๐๑/๑

ยุทธศาสตร์	ปี ๒๕๖๖		ปี ๒๕๖๗		ปี ๒๕๖๘		ปี ๒๕๖๙		ปี ๒๕๗๐		รวม ๕ ปี	
	จำนวนโครงการ	งบประมาณ (บาท)	จำนวนโครงการ	งบประมาณ (บาท)	จำนวนโครงการ	งบประมาณ (บาท)	จำนวนโครงการ	งบประมาณ (บาท)	จำนวนโครงการ	งบประมาณ (บาท)	จำนวนโครงการ	งบประมาณ (บาท)
๓) ยุทธศาสตร์การพัฒนาด้านโครงสร้างพื้นฐาน ระบบสาธารณสุขโรค สารานุกรมและการ สิ่งแวดล้อมทางสังคม												
๓.๑ แผนงานอุตสาหกรรมและการโยธา	๓๓	๑๕,๖๖๓,๐๐๐	๑๔	๖,๘๑๗,๐๐๐	๑๕	๕,๘๗๐,๒๐๐	๘	๔,๓๘๘,๐๐๐	๓	๑,๓๙๗,๐๐๐	๗๓	๓๔,๑๓๕,๒๐๐
รวม	๓๓	๑๕,๖๖๓,๐๐๐	๑๔	๖,๘๑๗,๐๐๐	๑๕	๕,๘๗๐,๒๐๐	๘	๔,๓๘๘,๐๐๐	๓	๑,๓๙๗,๐๐๐	๗๓	๓๔,๑๓๕,๒๐๐
รวมทั้งสิ้น	๓๓	๑๕,๖๖๓,๐๐๐	๑๔	๖,๘๑๗,๐๐๐	๑๕	๕,๘๗๐,๒๐๐	๘	๔,๓๘๘,๐๐๐	๓	๑,๓๙๗,๐๐๐	๗๓	๓๔,๑๓๕,๒๐๐

**รายละเอียดโครงการพัฒนา  
แผนพัฒนาท้องถิ่น (พ.ศ. 2566 - 2570)  
เทศบาลตำบลหมอนนาง**

แบบ ผ.๐๒/๑

ก. ยุทธศาสตร์จังหวัดที่ ๔ พัฒนาปรับปรุงด้านผังเมือง โครงสร้างพื้นฐาน ระบบ โลจิสติกส์ เป็นเมืองนวัตกรรมที่น่าอยู่

ข. ยุทธศาสตร์การพัฒนาของ อปท. ที่ ๑ การพัฒนาโครงสร้างพื้นฐาน/สาธารณูปโภค

๓. ยุทธศาสตร์ ๓ การพัฒนาโครงสร้างพื้นฐาน ระบบสาธารณูปโภค สาธารณูปการและสิ่งแวดล้อมทางสังคม

๓.๑ แผนงาน อุตสาหกรรมและการโยธา

ที่	โครงการ	วัตถุประสงค์	เป้าหมาย (ผลผลิตของโครงการ)	งบประมาณ					ตัวชี้วัด (KPI)	ผลลัพธ์ที่คาดว่าจะได้รับ	หน่วยงาน รับผิดชอบ หลัก
				ปี ๒๕๖๖ (บาท)	ปี ๒๕๖๗ (บาท)	ปี ๒๕๖๘ (บาท)	ปี ๒๕๖๙ (บาท)	ปี ๒๕๗๐ (บาท)			
๑	โครงการติดตั้งเครื่องออกกำลังกายกลางแจ้ง กายสถานศาลเจ้าแปะกง หมู่ที่ ๑	เพื่อให้ประชาชนในพื้นที่ ได้จัดกิจกรรมส่งเสริม สุขภาพ	สถานที่ก่อสร้าง หมู่ที่ ๑ งานก่อสร้าง ติดตั้งเครื่องออกกำลังกาย จำนวน ๖ ตัว จุดติดตั้ง ๑๓.๔๑๐๕๙๑๖๘๙๑๘๓๐๙๘, ๑๐๑.๒๑๓๖๙๒๔๐๕๕๗๒๒๙	๑๐๐,๐๐๐					ติดตั้งเครื่อง ออกกำลังกาย จำนวน ๖ ตัว	ประชาชนในพื้นที่มี สถานที่ออกกำลังกาย ที่ปลอดภัย	กองช่าง
๒	โครงการก่อสร้างถนนคอนกรีต เสริมเหล็กสายบ้านนายสุพจน์ มุสิกอุดมสิน ถึง บ้านนางบุญตา ข้างดง (ต่อจากโครงการเดิม) (ตลอดสาย)	๑. เพื่อให้ประชาชนใน พื้นที่มีถนนในการสัญจร ไปมาสะดวกปลอดภัย ๒. เพื่อลดอุบัติเหตุและ มีถนนที่ได้มาตรฐาน ความปลอดภัย	สถานที่ก่อสร้าง หมู่ที่ ๒ งานก่อสร้าง ก่อสร้างถนนคอนกรีตเสริม เหล็ก ขนาดความกว้าง ๔.๐๐ เมตร ความยาว ๖๐๐.๐๐ เมตร ความหนา ๐.๑๕ เมตร หรือมีพื้นที่ดำเนินการไม่ น้อยกว่า ๒,๔๐๐.๐๐ ตารางเมตร	๑,๕๖๐,๐๐๐					ถนนคอนกรีต ยาว ๖๐๐ เมตร	๑. ประชาชนสัญจร ไปมาสะดวกขึ้น ๒. ลดอุบัติเหตุและ มีถนนที่ได้ มาตรฐานความ ปลอดภัย	กองช่าง

**รายละเอียดโครงการพัฒนา  
แผนพัฒนาท้องถิ่น (พ.ศ. 2566 - 2570)  
เทศบาลตำบลหมอนนาง**

แบบ ผ.๐๒/๑

ก. ยุทธศาสตร์จังหวัดที่ ๔ พัฒนาปรับปรุงด้านผังเมือง โครงสร้างพื้นฐาน ระบบ โลจิสติกส์ เป็นเมืองนวัตกรรมที่น่าอยู่

ข. ยุทธศาสตร์การพัฒนาของ อปท. ที่ ๑ การพัฒนาโครงสร้างพื้นฐาน/สาธารณูปโภค

๓. ยุทธศาสตร์ ๓ การพัฒนาโครงสร้างพื้นฐาน ระบบสาธารณูปโภค สาธารณูปการและสิ่งแวดล้อมทางสังคม

๓.๑ แผนงาน อุตสาหกรรมและการโยธา

ที่	โครงการ	วัตถุประสงค์	เป้าหมาย (ผลผลิตของโครงการ)	งบประมาณ					ตัวชี้วัด (KPI)	ผลลัพธ์ที่คาดว่าจะได้รับ	หน่วยงาน รับผิดชอบหลัก	
				ปี ๒๕๖๖ (บาท)	ปี ๒๕๖๗ (บาท)	ปี ๒๕๖๘ (บาท)	ปี ๒๕๖๙ (บาท)	ปี ๒๕๗๐ (บาท)				
๓	โครงการก่อสร้างถนนคอนกรีตเสริมเหล็ก สายหนองไทร ซอย ๒ แยกบ้านนายประสม จิตนุกูล	๑. เพื่อให้ประชาชนในพื้นที่มีถนนในการสัญจรไปมาสะดวกปลอดภัย ๒. เพื่อลดอุบัติเหตุและมีถนนที่ได้มาตรฐานความปลอดภัย	สถานที่ก่อสร้าง หมู่ที่ ๒ งานก่อสร้าง ก่อสร้างถนนคอนกรีตเสริมเหล็ก ขนาดความกว้าง ๓.๐๐ เมตร ความยาว ๑๔๐.๐๐ เมตร ความหนา ๐.๑๕ เมตร หรือมีพื้นที่ดำเนินการไม่น้อยกว่า ๔๒๐.๐๐ ตารางเมตร จุดเริ่มต้น ๑๓.๔๐๒๖๒๗๘๓๑๔๖๕๙๓, ๑๐๑.๒๒๖๓๗๕๒๖๔๘๘๘๒๕ จุดสิ้นสุด ๑๓.๔๐๑๗๘๔๐๔๘๐๖๓๓๖, ๑๐๑.๒๒๖๑๔๕๕๕๙๓๕๙๐๓		๒๗๓,๐๐๐					ถนนคอนกรีต ยาว ๑๔๐ เมตร	๑. ประชาชนสัญจรไปมาสะดวกขึ้น ๒. ลดอุบัติเหตุและมีถนนที่ได้มาตรฐานความปลอดภัย	กองช่าง
๔	โครงการถนนหินคลุก สาย ถนนบ้านสวนใหม่-บ้านชุมแสง แยกบ้านนางรัชดา พรมงค์	๑. เพื่อให้ประชาชนในพื้นที่มีถนนในการสัญจรไปมาสะดวกปลอดภัย ๒. เพื่อลดอุบัติเหตุและมีถนนที่ได้มาตรฐานความปลอดภัย	สถานที่ก่อสร้าง หมู่ที่ ๒ งานก่อสร้าง ก่อสร้างถนนหินคลุก ขนาดความกว้าง ๔.๐๐ เมตร ความยาว ๕๐.๐๐ เมตร ความหนา ๐.๑๐ เมตร หรือมีพื้นที่ดำเนินการไม่น้อยกว่า ๒๐๐.๐๐ ตารางเมตร จุดเริ่มต้น ๑๓.๓๙๖๖๖๘๕ ,๑๐๑.๒๒๔๒๖๕๕ จุดสิ้นสุด ๑๓.๓๙๖๕๔๐๗,๑๐๑.๒๒๔๐๘๓๒			๗๒,๐๐๐				ถนนหินคลุก ยาว ๕๐ เมตร	๑. ประชาชนสัญจรไปมาสะดวกขึ้น ๒. ลดอุบัติเหตุและมีถนนที่ได้มาตรฐานความปลอดภัย	กองช่าง

**รายละเอียดโครงการพัฒนา  
แผนพัฒนาท้องถิ่น (พ.ศ. 2566 - 2570)  
เทศบาลตำบลหมอนนาง**

แบบ ผ.๐๒/๑

ก. ยุทธศาสตร์จังหวัดที่ ๔ พัฒนาปรับปรุงด้านผังเมือง โครงสร้างพื้นฐาน ระบบ โลจิสติกส์ เป็นเมืองนวัตกรรมที่น่าอยู่

ข. ยุทธศาสตร์การพัฒนาของ อปท. ที่ ๑ การพัฒนาโครงสร้างพื้นฐาน/สาธารณูปโภค

๓. ยุทธศาสตร์ ๓ การพัฒนาโครงสร้างพื้นฐาน ระบบสาธารณูปโภค สาธารณูปการและสิ่งแวดล้อมทางสังคม

๓.๑ แผนงาน อุตสาหกรรมและการโยธา

ที่	โครงการ	วัตถุประสงค์	เป้าหมาย (ผลผลิตของโครงการ)	งบประมาณ					ตัวชี้วัด (KPI)	ผลลัพธ์ที่คาดว่าจะได้รับ	หน่วยงาน รับผิดชอบ หลัก	
				ปี ๒๕๖๖ (บาท)	ปี ๒๕๖๗ (บาท)	ปี ๒๕๖๘ (บาท)	ปี ๒๕๖๙ (บาท)	ปี ๒๕๗๐ (บาท)				
๕	โครงการก่อสร้างปรับปรุงถนน หินคลุก สายถนนหนองพรหม- ศาลเจ้าเปะกะง แยกบ้านนายอ่อน คำก้อน (ตลอดสาย)	๑. เพื่อให้ประชาชนใน พื้นที่มีถนนในการสัญจร ไปมาสะดวกปลอดภัย ๒. เพื่อลดอุบัติเหตุและ มีถนนที่ได้มาตรฐาน ความปลอดภัย	สถานที่ก่อสร้าง หมู่ที่ ๒ งานก่อสร้าง ก่อสร้างถนนหินคลุก ขนาด ความกว้าง ๔.๐๐ เมตร ความยาว ๑๔๐.๐๐ เมตร ความหนา ๐.๑๐ เมตร หรือมีพื้นที่ดำเนินการไม่น้อยกว่า ๕๖๐.๐๐ ตารางเมตร จุดเริ่มต้น ๑๓.๔๐๒๗๔๖๓๒๒๔๙๗๘๐๙, ๑๐๑.๒๓๔๒๑๔๗๑๙๓๑๑๐๔ จุดสิ้นสุด ๑๓.๔๐๓๗๙๓๙๖๑๙๔๙๔๑๒, ๑๐๑.๒๓๔๗๒๐๑๘๖๙๕๔๐๕		๑๑๒,๐๐๐					ถนนหินคลุก ยาว ๑๔๐ เมตร	๑. ประชาชนสัญจร ไปมาสะดวกขึ้น ๒. ลดอุบัติเหตุและ มีถนนที่ได้ มาตรฐานความ ปลอดภัย	กองช่าง
๖	โครงการก่อสร้างปรับปรุงถนน หินคลุก สายถนนสวนใหม่- ชุมแสง แยกบ้านนายบุญมี อินทร (ตลอดสาย)	๑. เพื่อให้ประชาชนใน พื้นที่มีถนนในการสัญจร ไปมาสะดวกปลอดภัย ๒. เพื่อลดอุบัติเหตุและ มีถนนที่ได้มาตรฐาน ความปลอดภัย	สถานที่ก่อสร้าง หมู่ที่ ๒ งานก่อสร้าง ก่อสร้างถนนหินคลุก ขนาด ความกว้าง ๔.๐๐ เมตร ความยาว ๗๐.๐๐ เมตร ความหนา ๐.๑๐ เมตร หรือมีพื้นที่ดำเนินการไม่น้อยกว่า ๒๘๐.๐๐ ตารางเมตร จุดเริ่มต้น ๑๓.๔๐๓๖๖๙๖๐๓๖๐๑๘๓๔, ๑๐๑.๒๑๙๗๒๒๔๐๘๓๖๓๑๓ จุดสิ้นสุด ๑๓.๔๐๓๔๕๔๙๔๓๙๕๕๖๐๙, ๑๐๑.๒๑๙๙๑๐๑๘๔๗๕๗๙๓๓				๕๖,๐๐๐			ถนนหินคลุก ยาว ๗๐ เมตร	๑. ประชาชนสัญจร ไปมาสะดวกขึ้น ๒. ลดอุบัติเหตุและ มีถนนที่ได้ มาตรฐานความ ปลอดภัย	กองช่าง

รายละเอียดโครงการพัฒนา  
แผนพัฒนาท้องถิ่น (พ.ศ. 2566 - 2570)

แบบ ผ.๐๒/๑

เทศบาลตำบลหมอนนาง

ก. ยุทธศาสตร์จังหวัดที่ ๔ พัฒนาปรับปรุงด้านผังเมือง โครงสร้างพื้นฐาน ระบบ โลจิสติกส์ เป็นเมืองนวัตกรรมที่น่าอยู่

ข. ยุทธศาสตร์การพัฒนาของ อปท. ที่ ๑ การพัฒนาโครงสร้างพื้นฐาน/สาธารณูปโภค

๓. ยุทธศาสตร์ ๓ การพัฒนาโครงสร้างพื้นฐาน ระบบสาธารณูปโภค สาธารณูปการและสิ่งแวดล้อมทางสังคม

๓.๑ แผนงาน อุตสาหกรรมและการโยธา

ที่	โครงการ	วัตถุประสงค์	เป้าหมาย (ผลผลิตของโครงการ)	งบประมาณ					ตัวชี้วัด (KPI)	ผลลัพธ์ที่คาดว่าจะได้รับ	หน่วยงาน รับผิดชอบ หลัก
				ปี ๒๕๖๖ (บาท)	ปี ๒๕๖๗ (บาท)	ปี ๒๕๖๘ (บาท)	ปี ๒๕๖๙ (บาท)	ปี ๒๕๗๐ (บาท)			
๗	โครงการก่อสร้างถนนคอนกรีตเสริมเหล็ก สายซอย ๑๙ ถึง โรงงานรีไซเคิล หมู่ที่ ๓	๑. เพื่อให้ประชาชนในพื้นที่มีถนนในการสัญจรไปมาสะดวกปลอดภัย ๒. เพื่อลดอุบัติเหตุและมีถนนที่ได้มาตรฐานความปลอดภัย	สถานที่ก่อสร้าง หมู่ที่ ๓ งานก่อสร้าง ถนนคอนกรีตเสริมเหล็ก ขนาดความกว้าง ๔.๐๐ เมตร ความยาว ๔๙๕.๐๐ เมตร หรือมีพื้นที่ดำเนินการไม่น้อยกว่า ๑,๙๘๐.๐๐ ตารางเมตร จุดเริ่มต้น ๑๓.๓๘๔๕๗๙'๖๕๑๘๙๗๒๙๗, ๑๐๑.๒๒๘๐๙๕๒๗๖๗๘๗๖ จุดสิ้นสุด ๑๓.๓๘๔๖๕๓๔๕๕๖๐๑๒๙๙, ๑๐๑.๒๒๗๘๕๙๑๔๔๙๐๖๑๑๓	๙๓๗,๐๐๐					ถนนคอนกรีต ยาว ๔๙๕ เมตร	๑. ประชาชนสัญจรไปมาสะดวกขึ้น ๒. ลดอุบัติเหตุและมีถนนที่ได้มาตรฐานความปลอดภัย	กองช่าง
๘	โครงการก่อสร้างถนนคอนกรีตเสริมเหล็ก สายบ้านนางอมทรัพย์ บุญปราบ ถึง สระประปา (ต่อจากโครงการเดิม) (ช่วงที่ ๒)	๑. เพื่อให้ประชาชนในพื้นที่มีถนนในการสัญจรไปมาสะดวกปลอดภัย ๒. เพื่อลดอุบัติเหตุและมีถนนที่ได้มาตรฐานความปลอดภัย	สถานที่ก่อสร้าง หมู่ที่ ๓ งานก่อสร้าง ก่อสร้างถนนคอนกรีตเสริมเหล็ก ขนาดความกว้าง ๔.๐๐ เมตร ความยาว ๒๐๐.๐๐ เมตร ความหนา ๐.๑๕ เมตรหรือมีพื้นที่ดำเนินการไม่น้อยกว่า ๘๐๐.๐๐ ตารางเมตร จุดเริ่มต้น ๑๓.๓๘๗๖๐๖๓๓๕๓๖๔๓๓๒, ๑๐๑.๒๒๖๗๔๔๘๑๑๗๙๘๘๕ จุดสิ้นสุด ๑๓.๓๘๘๑๑๔๗๔๖๖๒๓๔๔๙, ๑๐๑.๒๒๘๒๕๐๑๑๑๓๘๓๑๓	๔๙๐,๐๐๐					ถนนคอนกรีต ยาว ๒๐๐ เมตร	๑. ประชาชนสัญจรไปมาสะดวกขึ้น ๒. ลดอุบัติเหตุและมีถนนที่ได้มาตรฐานความปลอดภัย	กองช่าง



รายละเอียดโครงการพัฒนา  
แผนพัฒนาท้องถิ่น (พ.ศ. 2566 - 2570)

แบบ ผ.๐๒/๑

เทศบาลตำบลหมอนนาง

ก. ยุทธศาสตร์จังหวัดที่ ๔ พัฒนาปรับปรุงด้านผังเมือง โครงสร้างพื้นฐาน ระบบ โลจิสติกส์ เป็นเมืองนวัตกรรมที่น่าอยู่

ข. ยุทธศาสตร์การพัฒนาของ อปท. ที่ ๑ การพัฒนาโครงสร้างพื้นฐาน/สาธารณูปโภค

๓. ยุทธศาสตร์ ๓ การพัฒนาโครงสร้างพื้นฐาน ระบบสาธารณูปโภค สาธารณูปการและสิ่งแวดล้อมทางสังคม

๓.๑ แผนงาน อุตสาหกรรมและการโยธา

ที่	โครงการ	วัตถุประสงค์	เป้าหมาย (ผลผลิตของโครงการ)	งบประมาณ					ตัวชี้วัด (KPI)	ผลลัพธ์ที่คาดว่าจะได้รับ	หน่วยงาน รับผิดชอบ หลัก
				ปี ๒๕๖๖ (บาท)	ปี ๒๕๖๗ (บาท)	ปี ๒๕๖๘ (บาท)	ปี ๒๕๖๙ (บาท)	ปี ๒๕๗๐ (บาท)			
๙	โครงการก่อสร้างถนนคอนกรีตเสริมเหล็ก สายบ้านนางอ้อมทรัพย์ บุญปราบ ถึง สระประปา (ต่อจากโครงการเดิม) (ช่วงที่ ๓)	๑. เพื่อให้ประชาชนในพื้นที่มีถนนในการสัญจรไปมาสะดวกปลอดภัย ๒. เพื่อลดอุบัติเหตุและมีถนนที่ได้มาตรฐานความปลอดภัย	สถานที่ก่อสร้าง หมู่ที่ ๓ งานก่อสร้าง ก่อสร้างถนนคอนกรีตเสริมเหล็ก ขนาดความกว้าง ๔.๐๐ เมตร ความยาว ๒๙๕.๐๐ เมตร ความหนา ๐.๑๕ เมตรหรือมีพื้นที่ดำเนินการไม่น้อยกว่า ๑,๑๘๐.๐๐ ตารางเมตร จุดเริ่มต้น ๑๓.๓๘๘๑๑๔๗๔๖๖๒๓๔๙๙, ๑๐๑.๒๒๘๒๕๐๑๑๑๓๘๓๑๓ จุดสิ้นสุด ๑๓.๓๘๖๗๗๐๑๑๓๘๖๓๓๙๕, ๑๐๑.๒๒๗๗๐๐๗๖๔๙๕๗๖๗			๗๖๗,๐๐๐			ถนนคอนกรีต ยาว ๒๙๕ เมตร	๑. ประชาชนสัญจรไปมาสะดวกขึ้น ๒. ลดอุบัติเหตุและมีถนนที่ได้มาตรฐานความปลอดภัย	กองช่าง
๑๐	โครงการก่อสร้างถนนคอนกรีตเสริมเหล็ก สายซอย ๒๑ แยกบ้านนายหนู แจ่มศิลป์	๑. เพื่อให้ประชาชนในพื้นที่มีถนนในการสัญจรไปมาสะดวกปลอดภัย ๒. เพื่อลดอุบัติเหตุและมีถนนที่ได้มาตรฐานความปลอดภัย	สถานที่ก่อสร้าง หมู่ที่ ๓ งานก่อสร้าง ถนนคอนกรีตเสริมเหล็ก ขนาดความกว้าง ๓.๕๐ เมตร ความยาว ๑๐๐.๐๐ เมตร หรือมีพื้นที่ดำเนินการไม่น้อยกว่า ๓๕๐.๐๐ ตารางเมตร จุดเริ่มต้น ๑๓.๓๗๙๖๗๐๙๑๓๓๔๘๙๙๙๗, ๑๐๑.๒๒๖๑๕๕๗๒๘๓๔๘๗๔ จุดสิ้นสุด ๑๓.๓๘๔๖๕๓๔๕๕๖๐๑๒๙๙, ๑๐๑.๒๒๗๘๕๙๑๔๙๐๖๑๑๓	๒๓๐,๐๐๐					ถนนคอนกรีต ยาว ๑๐๐ เมตร	๑. ประชาชนสัญจรไปมาสะดวกขึ้น ๒. ลดอุบัติเหตุและมีถนนที่ได้มาตรฐานความปลอดภัย	กองช่าง

รายละเอียดโครงการพัฒนา  
แผนพัฒนาท้องถิ่น (พ.ศ. 2566 - 2570)

แบบ ผ.๐๒/๑

เทศบาลตำบลหมอนนาง

ก. ยุทธศาสตร์จังหวัดที่ ๔ พัฒนาปรับปรุงด้านผังเมือง โครงสร้างพื้นฐาน ระบบ โลจิสติกส์ เป็นเมืองนวัตกรรมที่น่าอยู่

ข. ยุทธศาสตร์การพัฒนาของ อปท. ที่ ๑ การพัฒนาโครงสร้างพื้นฐาน/สาธารณูปโภค

๓. ยุทธศาสตร์ ๓ การพัฒนาโครงสร้างพื้นฐาน ระบบสาธารณูปโภค สาธารณูปการและสิ่งแวดล้อมทางสังคม

๓.๑ แผนงาน อุตสาหกรรมและการโยธา

ที่	โครงการ	วัตถุประสงค์	เป้าหมาย (ผลผลิตของโครงการ)	งบประมาณ					ตัวชี้วัด (KPI)	ผลลัพธ์ที่คาดว่าจะได้รับ	หน่วยงาน รับผิดชอบ หลัก
				ปี ๒๕๖๖ (บาท)	ปี ๒๕๖๗ (บาท)	ปี ๒๕๖๘ (บาท)	ปี ๒๕๖๙ (บาท)	ปี ๒๕๗๐ (บาท)			
๑๑	โครงการก่อสร้างปรับปรุงถนนคอนกรีตเสริมเหล็ก สายซอย ๒๑	๑. เพื่อให้ประชาชนในพื้นที่ที่มีถนนในการสัญจรไปมาสะดวกปลอดภัย ๒. เพื่อลดอุบัติเหตุและมีถนนที่ได้มาตรฐานความปลอดภัย	สถานที่ก่อสร้าง หมู่ที่ ๓ งานก่อสร้าง ถนนคอนกรีตเสริมเหล็ก ขนาดความกว้าง ๔.๕ เมตร ความยาว ๑๐๐.๐๐ เมตร หรือมีพื้นที่ดำเนินการไม่น้อยกว่า ๔๕๐.๐๐ ตารางเมตร จุดเริ่มต้น ๑๓.๓๘๑๗๑๓๒๘๕๕๖๙๖๕๑, ๑๐๑.๒๒๑๘๕๕๖๓๙๙๒๙๐๔ จุดสิ้นสุด ๑๓.๓๘๑๑๑๙๖๗๑๓๐๓๗๐๒, ๑๐๑.๒๒๒๕๑๘๐๘๕๕๒๕๒๗	๔๕๐,๐๐๐					ถนนคอนกรีต ยาว ๑๐๐ เมตร	๑. ประชาชนสัญจรไปมาสะดวกขึ้น ๒. ลดอุบัติเหตุและมีถนนที่ได้มาตรฐานความปลอดภัย	กองช่าง
๑๒	โครงการก่อสร้างถนนคอนกรีตเสริมเหล็ก สายซอย ๔๐ แยกบ้านนายกวี แก้วทองกลาง - บ้านนางพัชรี ศิลป์ไพรบูรณ์ผล	๑. เพื่อให้ประชาชนในพื้นที่ที่มีถนนในการสัญจรไปมาสะดวกปลอดภัย ๒. เพื่อลดอุบัติเหตุและมีถนนที่ได้มาตรฐานความปลอดภัย	สถานที่ก่อสร้าง หมู่ที่ ๔ งานก่อสร้าง ก่อสร้างถนนคอนกรีตเสริมเหล็ก ขนาดความกว้าง ๔.๐๐ เมตร ความยาว ๑๕๐.๐๐ เมตร ความหนา ๐.๑๕ เมตรหรือมีพื้นที่ดำเนินการไม่น้อยกว่า ๖๐๐.๐๐ ตารางเมตร จุดเริ่มต้น ๑๓.๓๕๓๕๓๙๒๒๔๑๖๙๐๒๖, ๑๐๑.๒๒๕๗๔๒๘๒๗๙๖๒๔ จุดสิ้นสุด ๑๓.๓๕๔๘๒๘๔๕๐๐๒๖๙๒๕, ๑๐๑.๒๒๕๕๐๔๘๙๒๕๘๕๓๕	๓๙๐,๐๐๐					ถนนคอนกรีต ยาว ๑๕๐ เมตร	๑. ประชาชนสัญจรไปมาสะดวกขึ้น ๒. ลดอุบัติเหตุและมีถนนที่ได้มาตรฐานความปลอดภัย	กองช่าง

รายละเอียดโครงการพัฒนา  
แผนพัฒนาท้องถิ่น (พ.ศ. 2566 - 2570)

แบบ ผ.๐๒/๑

เทศบาลตำบลหมอนนาง

ก. ยุทธศาสตร์จังหวัดที่ ๔ พัฒนาปรับปรุงด้านผังเมือง โครงสร้างพื้นฐาน ระบบ โลจิสติกส์ เป็นเมืองนวัตกรรมที่น่าอยู่

ข. ยุทธศาสตร์การพัฒนาของ อปท. ที่ ๑ การพัฒนาโครงสร้างพื้นฐาน/สาธารณูปโภค

๓. ยุทธศาสตร์ ๓ การพัฒนาโครงสร้างพื้นฐาน ระบบสาธารณูปโภค สาธารณูปการและสิ่งแวดล้อมทางสังคม

๓.๑ แผนงาน อุตสาหกรรมและการโยธา

ที่	โครงการ	วัตถุประสงค์	เป้าหมาย (ผลผลิตของโครงการ)	งบประมาณ					ตัวชี้วัด (KPI)	ผลลัพธ์ที่คาดว่าจะได้รับ	หน่วยงาน รับผิดชอบ หลัก
				ปี ๒๕๖๖ (บาท)	ปี ๒๕๖๗ (บาท)	ปี ๒๕๖๘ (บาท)	ปี ๒๕๖๙ (บาท)	ปี ๒๕๗๐ (บาท)			
๑๓	โครงการก่อสร้างถนนคอนกรีตเสริมเหล็ก สายถนนภาค แยกบ้านจันทันะ กาญจนานันท์ ถึงบ้านนายสมหมาย (ตลอดสาย)	๑. เพื่อให้ประชาชนในพื้นที่มีถนนในการสัญจรไปมาสะดวกปลอดภัย ๒. เพื่อลดอุบัติเหตุและมีถนนที่ได้มาตรฐานความปลอดภัย	สถานที่ก่อสร้าง หมู่ที่ ๔ งานก่อสร้าง ก่อสร้างถนนคอนกรีตเสริมเหล็ก ขนาดความกว้าง ๔.๐๐ เมตร ความยาว ๒๙๕.๐๐ เมตร ความหนา ๐.๑๕ เมตรหรือมีพื้นที่ดำเนินการไม่น้อยกว่า ๑,๑๘๐.๐๐ ตารางเมตร	๗๓๐,๐๐๐					ถนนคอนกรีต ยาว ๒๙๕ เมตร	๑. ประชาชนสัญจรไปมาสะดวกขึ้น ๒. ลดอุบัติเหตุและมีถนนที่ได้มาตรฐานความปลอดภัย	กองช่าง
๑๔	โครงการก่อสร้างถนนคอนกรีตเสริมเหล็ก สายซอย ๓๘ แยกบ้านนายยอดชาย สุขสม (ตลอดสาย)	๑. เพื่อให้ประชาชนในพื้นที่มีถนนในการสัญจรไปมาสะดวกปลอดภัย ๒. เพื่อลดอุบัติเหตุและมีถนนที่ได้มาตรฐานความปลอดภัย	สถานที่ก่อสร้าง หมู่ที่ ๔ งานก่อสร้าง ก่อสร้างถนนคอนกรีตเสริมเหล็ก ขนาดความกว้าง ๕.๐๐ เมตร ความยาว ๑๓๕.๐๐ เมตร ความหนา ๐.๑๕ เมตรหรือมีพื้นที่ดำเนินการไม่น้อยกว่า ๖๗๕.๐๐ ตารางเมตร จุดเริ่มต้น ๑๓.๓๕๕๕๓๒๗๓๒๗๖๔๙๙'๒, ๑๐๑.๒๑๙๘๑๐๒๐๐๖๒๙๖ จุดสิ้นสุด ๑๓.๓๕๕๒๕๗๓๐๓๐๗๔๘๘๖, ๑๐๑.๒๑๘๕๓๒๒๕๗๗๔๘๘๘			๔๓๘,๐๐๐			ถนนคอนกรีต ยาว ๑๓๕ เมตร	๑. ประชาชนสัญจรไปมาสะดวกขึ้น ๒. ลดอุบัติเหตุและมีถนนที่ได้มาตรฐานความปลอดภัย	กองช่าง

**รายละเอียดโครงการพัฒนา  
แผนพัฒนาท้องถิ่น (พ.ศ. 2566 - 2570)  
เทศบาลตำบลหมอนนาง**

แบบ ผ.๐๒/๑

ก. ยุทธศาสตร์จังหวัดที่ ๔ พัฒนาปรับปรุงด้านผังเมือง โครงสร้างพื้นฐาน ระบบ โลจิสติกส์ เป็นเมืองนวัตกรรมที่น่าอยู่

ข. ยุทธศาสตร์การพัฒนาของ อปท. ที่ ๑ การพัฒนาโครงสร้างพื้นฐาน/สาธารณูปโภค

๓. ยุทธศาสตร์ ๓ การพัฒนาโครงสร้างพื้นฐาน ระบบสาธารณูปโภค สาธารณูปการและสิ่งแวดล้อมทางสังคม

๓.๑ แผนงาน อุตสาหกรรมและการโยธา

ที่	โครงการ	วัตถุประสงค์	เป้าหมาย (ผลผลิตของโครงการ)	งบประมาณ					ตัวชี้วัด (KPI)	ผลลัพธ์ที่คาดว่าจะได้รับ	หน่วยงาน รับผิดชอบ หลัก
				ปี ๒๕๖๖ (บาท)	ปี ๒๕๖๗ (บาท)	ปี ๒๕๖๘ (บาท)	ปี ๒๕๖๙ (บาท)	ปี ๒๕๗๐ (บาท)			
๑๕	โครงการก่อสร้างถนนคอนกรีตเสริมเหล็ก สายซอย ๓๘ แยกบ้านนางสาวเกศินี พวงทอง	๑. เพื่อให้ประชาชนในพื้นที่มีถนนในการสัญจรไปมาสะดวกปลอดภัย ๒. เพื่อลดอุบัติเหตุและมีถนนที่ได้มาตรฐานความปลอดภัย	สถานที่ก่อสร้าง หมู่ที่ ๔ งานก่อสร้าง ก่อสร้างถนนคอนกรีตเสริมเหล็ก ขนาดความกว้าง ๕.๐๐ เมตร ความยาว ๑๓๕.๐๐ เมตร ความหนา ๐.๑๕ เมตรหรือมีพื้นที่ดำเนินการไม่น้อยกว่า ๖๗๕.๐๐ ตารางเมตร จุดเริ่มต้น ๑๓.๓๕๕๘๗๗๔๒๙๑๓๓๕๕๖, ๑๐๑.๒๑๙๗๖๒๘๕๗๘๐๙๖๓ จุดสิ้นสุด ๑๓.๓๕๕๖๗๙๐๖๘๓๓๕๕๑, ๑๐๑.๒๑๘๕๒๕๒๖๕๖๑๕๐๙			๔๓๘,๐๐๐			ถนนคอนกรีต ยาว ๑๓๕ เมตร	๑. ประชาชนสัญจรไปมาสะดวกขึ้น ๒. ลดอุบัติเหตุและมีถนนที่ได้มาตรฐานความปลอดภัย	กองช่าง
๑๖	โครงการก่อสร้างถนนคอนกรีตเสริมเหล็ก สายซอย ๓๘ แยกบ้านนายสำเริง จิ่งสุนทรกุล	๑. เพื่อให้ประชาชนในพื้นที่มีถนนในการสัญจรไปมาสะดวกปลอดภัย ๒. เพื่อลดอุบัติเหตุและมีถนนที่ได้มาตรฐานความปลอดภัย	สถานที่ก่อสร้าง หมู่ที่ ๔ งานก่อสร้าง ก่อสร้างถนนคอนกรีตเสริมเหล็ก ขนาดความกว้าง ๕.๐๐ เมตร ความยาว ๑๓๕.๐๐ เมตร ความหนา ๐.๑๕ เมตรหรือมีพื้นที่ดำเนินการไม่น้อยกว่า ๖๗๕.๐๐ ตารางเมตร จุดเริ่มต้น ๑๓.๓๕๖๗๑๒๒๒๑๙๓๕๙๒๒, ๑๐๑.๒๑๙๗๐๘๘๕๕๕๕๕๕๖๔ จุดสิ้นสุด ๑๓.๓๕๖๕๕๙๐๘๓๔๒๒๙๗๔, ๑๐๑.๒๑๘๔๗๕๑๕๑๕๑๗๑๕			๔๓๘,๐๐๐			ถนนคอนกรีต ยาว ๑๓๕ เมตร	๑. ประชาชนสัญจรไปมาสะดวกขึ้น ๒. ลดอุบัติเหตุและมีถนนที่ได้มาตรฐานความปลอดภัย	กองช่าง

รายละเอียดโครงการพัฒนา  
แผนพัฒนาท้องถิ่น (พ.ศ. 2566 - 2570)

แบบ ผ.๐๒/๑

เทศบาลตำบลหมอนนาง

ก. ยุทธศาสตร์จังหวัดที่ ๔ พัฒนาปรับปรุงด้านผังเมือง โครงสร้างพื้นฐาน ระบบ โลจิสติกส์ เป็นเมืองนวัตกรรมที่น่าอยู่

ข. ยุทธศาสตร์การพัฒนาของ อปท. ที่ ๑ การพัฒนาโครงสร้างพื้นฐาน/สาธารณูปโภค

๓. ยุทธศาสตร์ ๓ การพัฒนาโครงสร้างพื้นฐาน ระบบสาธารณูปโภค สาธารณูปการและสิ่งแวดล้อมทางสังคม

๓.๑ แผนงาน อุตสาหกรรมและการโยธา

ที่	โครงการ	วัตถุประสงค์	เป้าหมาย (ผลผลิตของโครงการ)	งบประมาณ					ตัวชี้วัด (KPI)	ผลลัพธ์ที่คาดว่าจะได้รับ	หน่วยงาน รับผิดชอบ หลัก
				ปี ๒๕๖๖ (บาท)	ปี ๒๕๖๗ (บาท)	ปี ๒๕๖๘ (บาท)	ปี ๒๕๖๙ (บาท)	ปี ๒๕๗๐ (บาท)			
๑๗	โครงการก่อสร้างถนนคอนกรีตเสริมเหล็ก สายซอย ๓๗ แยกบ้านโพธิ์จรนีย์ เกียรติจางนนต์	๑. เพื่อให้ประชาชนในพื้นที่มีถนนในการสัญจรไปมาสะดวกปลอดภัย ๒. เพื่อลดอุบัติเหตุและมีถนนที่ได้มาตรฐานความปลอดภัย	สถานที่ก่อสร้าง หมู่ที่ ๔ งานก่อสร้าง ก่อสร้างถนนคอนกรีตเสริมเหล็ก ขนาดความกว้าง ๕.๐๐ เมตร ความยาว ๑๖๐.๐๐ เมตร ความหนา ๐.๑๕ เมตรหรือมีพื้นที่ดำเนินการไม่น้อยกว่า ๘๐๐.๐๐ ตารางเมตร จุดเริ่มต้น ๑๓.๓๕๗๑๖๕๐๑๒๔๖๙๒๔๕, ๑๐๑.๒๑๙๖๙๒๓๔๘๙๐๖๙๖ จุดสิ้นสุด ๑๓.๓๕๗๓๑๑๘๒๗๙๓๐๔๙๔๑, ๑๐๑.๒๒๑๑๑๒๗๙๒๙๒๑๖๓๘			๔๙๐,๐๐๐			ถนนคอนกรีต ยาว ๑๖๐ เมตร	๑. ประชาชนสัญจรไปมาสะดวกขึ้น ๒. ลดอุบัติเหตุและมีถนนที่ได้มาตรฐานความปลอดภัย	กองช่าง
๑๘	โครงการก่อสร้างถนนคอนกรีตเสริมเหล็ก สายซอย ๓๗ แยกบ้านนางพิบูล เพ็งดี	๑. เพื่อให้ประชาชนในพื้นที่มีถนนในการสัญจรไปมาสะดวกปลอดภัย ๒. เพื่อลดอุบัติเหตุและมีถนนที่ได้มาตรฐานความปลอดภัย	สถานที่ก่อสร้าง หมู่ที่ ๔ งานก่อสร้าง ก่อสร้างถนนคอนกรีตเสริมเหล็ก ขนาดความกว้าง ๔.๐๐ เมตร ความยาว ๙๐.๐๐ เมตร ความหนา ๐.๑๕ เมตรหรือมีพื้นที่ดำเนินการไม่น้อยกว่า ๓๖๐.๐๐ ตารางเมตร จุดเริ่มต้น ๑๓.๓๖๑๒๒๖๖๕๘๑๔๒๓๑๖, ๑๐๑.๒๑๘๘๙๖๓๘๑๖๑๔๒๔ จุดสิ้นสุด ๑๓.๓๖๑๒๓๕๘๕๓๖๖๙๕๕๘, ๑๐๑.๒๑๙๗๔๖๙๕๕๓๐๗๕๑			๒๓๔,๐๐๐			ถนนคอนกรีต ยาว ๙๐ เมตร	๑. ประชาชนสัญจรไปมาสะดวกขึ้น ๒. ลดอุบัติเหตุและมีถนนที่ได้มาตรฐานความปลอดภัย	กองช่าง

**รายละเอียดโครงการพัฒนา  
แผนพัฒนาท้องถิ่น (พ.ศ. 2566 - 2570)  
เทศบาลตำบลหมอนนาง**

แบบ ผ.๐๒/๑

ก. ยุทธศาสตร์จังหวัดที่ ๔ พัฒนาปรับปรุงด้านผังเมือง โครงสร้างพื้นฐาน ระบบ โลจิสติกส์ เป็นเมืองนวัตกรรมที่น่าอยู่

ข. ยุทธศาสตร์การพัฒนาของ อปท. ที่ ๑ การพัฒนาโครงสร้างพื้นฐาน/สาธารณูปโภค

๓. ยุทธศาสตร์ ๓ การพัฒนาโครงสร้างพื้นฐาน ระบบสาธารณูปโภค สาธารณูปการและสิ่งแวดล้อมทางสังคม

๓.๑ แผนงาน อุตสาหกรรมและการโยธา

ที่	โครงการ	วัตถุประสงค์	เป้าหมาย (ผลผลิตของโครงการ)	งบประมาณ					ตัวชี้วัด (KPI)	ผลลัพธ์ที่คาดว่าจะได้รับ	หน่วยงาน รับผิดชอบ หลัก
				ปี ๒๕๖๖ (บาท)	ปี ๒๕๖๗ (บาท)	ปี ๒๕๖๘ (บาท)	ปี ๒๕๖๙ (บาท)	ปี ๒๕๗๐ (บาท)			
๑๙	โครงการก่อสร้างถนนคอนกรีตเสริมเหล็ก สายถนนภาค แยกบ้าน นายดิเรก ไหมตรีจิตต์	๑. เพื่อให้ประชาชนในพื้นที่มีถนนในการสัญจรไปมาสะดวกปลอดภัย ๒. เพื่อลดอุบัติเหตุและมีถนนที่ได้มาตรฐานความปลอดภัย	สถานที่ก่อสร้าง หมู่ที่ ๔ งานก่อสร้าง ก่อสร้างถนนคอนกรีตเสริมเหล็ก ขนาดความกว้าง ๔.๐๐ เมตร ความยาว ๑๔๐.๐๐ เมตร ความหนา ๐.๑๕ เมตรหรือมีพื้นที่ดำเนินการไม่น้อยกว่า ๕๖๐.๐๐ ตารางเมตร จุดเริ่มต้น ๑๓.๓๔๗๒๓๘๗๔๔๕๕๒๗๐๓, ๑๐๑.๒๐๗๗๖๓๐๕๘๑๑๒๕๓ จุดสิ้นสุด ๑๓.๓๔๘๑๒๓๔๒๖๕๓๑๒๕๖, ๑๐๑.๒๐๘๕๗๑๘๖๒๙๖๖๙๒	๓๖๔,๐๐๐					ถนนคอนกรีต ยาว ๑๔๐ เมตร	๑. ประชาชนสัญจรไปมาสะดวกขึ้น ๒. ลดอุบัติเหตุและมีถนนที่ได้มาตรฐานความปลอดภัย	กองช่าง
๒๐	โครงการก่อสร้างถนนคอนกรีตเสริมเหล็ก สายบ้านนายประชุม มิ้มมา ถึงบ้านนางผิน แก่นแสง (ตลอดสาย)	๑. เพื่อให้ประชาชนในพื้นที่มีถนนในการสัญจรไปมาสะดวกปลอดภัย ๒. เพื่อลดอุบัติเหตุและมีถนนที่ได้มาตรฐานความปลอดภัย	สถานที่ก่อสร้าง หมู่ที่ ๔ งานก่อสร้าง ก่อสร้างถนนคอนกรีตเสริมเหล็ก ขนาดความกว้าง ๔.๐๐ เมตร ความยาว ๑๑๐.๐๐ เมตร ความหนา ๐.๑๕ เมตรหรือมีพื้นที่ดำเนินการไม่น้อยกว่า ๔๔๐.๐๐ ตารางเมตร	๒๘๖,๐๐๐					ถนนคอนกรีต ยาว ๑๑๐ เมตร	๑. ประชาชนสัญจรไปมาสะดวกขึ้น ๒. ลดอุบัติเหตุและมีถนนที่ได้มาตรฐานความปลอดภัย	กองช่าง

**รายละเอียดโครงการพัฒนา  
แผนพัฒนาท้องถิ่น (พ.ศ. 2566 - 2570)  
เทศบาลตำบลหมอนนาง**

แบบ ผ.๐๒/๑

ก. ยุทธศาสตร์จังหวัดที่ ๔ พัฒนาปรับปรุงด้านผังเมือง โครงสร้างพื้นฐาน ระบบ โลจิสติกส์ เป็นเมืองนวัตกรรมที่น่าอยู่

ข. ยุทธศาสตร์การพัฒนาของ อปท. ที่ ๑ การพัฒนาโครงสร้างพื้นฐาน/สาธารณูปโภค

๓. ยุทธศาสตร์ ๓ การพัฒนาโครงสร้างพื้นฐาน ระบบสาธารณูปโภค สาธารณูปการและสิ่งแวดล้อมทางสังคม

๓.๑ แผนงาน อุตสาหกรรมและการโยธา

ที่	โครงการ	วัตถุประสงค์	เป้าหมาย (ผลผลิตของโครงการ)	งบประมาณ					ตัวชี้วัด (KPI)	ผลลัพธ์ที่คาดว่าจะได้รับ	หน่วยงาน รับผิดชอบ หลัก	
				ปี ๒๕๖๖ (บาท)	ปี ๒๕๖๗ (บาท)	ปี ๒๕๖๘ (บาท)	ปี ๒๕๖๙ (บาท)	ปี ๒๕๗๐ (บาท)				
๒๑	โครงการก่อสร้างถนนคอนกรีตเสริมเหล็กพร้อมรางระบายน้ำสายถนน ทล.๓๒๘๔ แยกบ้านนางพยอม สถาวรสมิตร (ตลอดสาย)	๑. เพื่อให้ประชาชนในพื้นที่มีถนนในการสัญจรไปมาสะดวกปลอดภัย ๒. เพื่อลดอุบัติเหตุและมีถนนที่ได้มาตรฐานความปลอดภัย ๓. เพื่อระบายน้ำได้สะดวกและลดปัญหาน้ำท่วมขัง	สถานที่ก่อสร้าง หมู่ที่ ๕ งานก่อสร้าง ๑. ก่อสร้างถนนคอนกรีตเสริมเหล็กขนาดความกว้าง ๓.๕๐ เมตร ความยาว ๒๕๕.๐๐ เมตร ความหนา ๐.๑๕ เมตร หรือมีพื้นที่ดำเนินการไม่น้อยกว่า ๘๙๒.๕๐ ตารางเมตร (๕๘๐,๐๐๐) ๒. งานวางท่อระบายน้ำคอนกรีตเสริมเหล็ก เส้นผ่านศูนย์กลาง ๐.๖๐ เมตร ความยาว ๒๕๕.๐๐ เมตร (๕๑๐,๐๐๐) จุดเริ่มต้น ๑๓.๓๙๖๐๙๙๕๘๑๗๕๐๖๒๖, ๑๐๑.๒๑๒๖๗๑๙๗๒๔๔๕๗ จุดสิ้นสุด ๑๓.๓๙๔๑๓๒๖๒๖๓๔๑๖๖๗, ๑๐๑.๒๑๒๕๕๖๐๙๕๑๗๘๓๑		๑,๐๙๐,๐๐๐					ถนนคอนกรีต ยาว ๒๕๕ เมตร พร้อมรางระบายน้ำ	๑. ประชาชนสัญจรไปมาสะดวกขึ้น ๒. ลดอุบัติเหตุและมีถนนที่ได้มาตรฐานความปลอดภัย ๓. ระบายน้ำได้สะดวกลดปัญหาน้ำท่วมขัง	กองช่าง

รายละเอียดโครงการพัฒนา  
แผนพัฒนาท้องถิ่น (พ.ศ. 2566 - 2570)  
เทศบาลตำบลหมอนนาง

แบบ ผ.๐๒/๑

ก. ยุทธศาสตร์จังหวัดที่ ๔ พัฒนาปรับปรุงด้านผังเมือง โครงสร้างพื้นฐาน ระบบ โลจิสติกส์ เป็นเมืองนวัตกรรมที่น่าอยู่

ข. ยุทธศาสตร์การพัฒนาของ อปท. ที่ ๑ การพัฒนาโครงสร้างพื้นฐาน/สาธารณูปโภค

๓. ยุทธศาสตร์ ๓ การพัฒนาโครงสร้างพื้นฐาน ระบบสาธารณูปโภค สาธารณูปการและสิ่งแวดล้อมทางสังคม

๓.๑ แผนงาน อุตสาหกรรมและการโยธา

ที่	โครงการ	วัตถุประสงค์	เป้าหมาย (ผลผลิตของโครงการ)	งบประมาณ					ตัวชี้วัด (KPI)	ผลลัพธ์ที่คาดว่าจะได้รับ	หน่วยงาน รับผิดชอบ หลัก
				ปี ๒๕๖๖ (บาท)	ปี ๒๕๖๗ (บาท)	ปี ๒๕๖๘ (บาท)	ปี ๒๕๖๙ (บาท)	ปี ๒๕๗๐ (บาท)			
๒๒	โครงการก่อสร้างถนนคอนกรีตเสริมเหล็กสายบ้าน สท.สมเดช บุญลาภฉายแสง แยกบ้านนายใหม่ เหลืองอ่อน	๑. เพื่อให้ประชาชนในพื้นที่มีถนนในการสัญจรไปมาสะดวกปลอดภัย ๒. เพื่อลดอุบัติเหตุและมิดถนนที่ได้มาตรฐานความปลอดภัย	สถานที่ก่อสร้าง หมู่ที่ ๕ งานก่อสร้าง ก่อสร้างถนนคอนกรีตเสริมเหล็ก ขนาดความกว้าง ๓.๕๐ เมตร ความยาว ๑๐๐.๐๐ เมตร ความหนา ๐.๑๕ เมตร หรือมีพื้นที่ดำเนินการไม่น้อยกว่า ๓๕๐.๐๐ ตารางเมตร จุดเริ่มต้น ๑๓.๔๐๗๖๗๖๗๐๕๕๘๘๒๑๐๕, ๑๐๑.๒๐๑๘๖๘๗๗๗๓๔๑๐๒ จุดสิ้นสุด ๑๓.๔๐๗๘๔๘๔๒๘๒๘๖๗๙๖, ๑๐๑.๒๐๒๗๘๙๓๔๐๙๘๘๓๙	๒๒๘,๐๐๐					ถนนคอนกรีต ยาว ๑๐๐ เมตร	๑. ประชาชนสัญจรไปมาสะดวกขึ้น ๒. ลดอุบัติเหตุและมิดถนนที่ได้มาตรฐานความปลอดภัย	กองช่าง



รายละเอียดโครงการพัฒนา  
แผนพัฒนาท้องถิ่น (พ.ศ. 2566 - 2570)

แบบ ผ.๐๒/๑

เทศบาลตำบลหมอนนาง

ก. ยุทธศาสตร์จังหวัดที่ ๔ พัฒนาปรับปรุงด้านผังเมือง โครงสร้างพื้นฐาน ระบบ โลจิสติกส์ เป็นเมืองนวัตกรรมที่น่าอยู่

ข. ยุทธศาสตร์การพัฒนาของ อปท. ที่ ๑ การพัฒนาโครงสร้างพื้นฐาน/สาธารณูปโภค

๓. ยุทธศาสตร์ ๓ การพัฒนาโครงสร้างพื้นฐาน ระบบสาธารณูปโภค สาธารณูปการและสิ่งแวดล้อมทางสังคม

๓.๑ แผนงาน อุตสาหกรรมและการโยธา

ที่	โครงการ	วัตถุประสงค์	เป้าหมาย (ผลผลิตของโครงการ)	งบประมาณ					ตัวชี้วัด (KPI)	ผลลัพธ์ที่คาดว่าจะได้รับ	หน่วยงาน รับผิดชอบ หลัก
				ปี ๒๕๖๖ (บาท)	ปี ๒๕๖๗ (บาท)	ปี ๒๕๖๘ (บาท)	ปี ๒๕๖๙ (บาท)	ปี ๒๕๗๐ (บาท)			
๒๓	โครงการถนนหินคลุกถนนเรียบ คลองยาง สายท้ายประตูน้ำหมู่ที่ ๖ ถึงสะพานคอนกรีตเสริมเหล็ก หมู่ที่ ๖ ทั้งสองข้าง	๑. เพื่อให้ประชาชนในพื้นที่ที่มีถนนในการสัญจรไปมาสะดวกปลอดภัย ๒. เพื่อลดอุบัติเหตุและมีถนนที่ได้มาตรฐานความปลอดภัย	สถานที่ก่อสร้าง หมู่ที่ ๖ งานก่อสร้าง ก่อสร้างถนนหินคลุก ขนาดความกว้าง ๔.๐๐ เมตร ความยาว ๑,๕๐๐.๐๐ เมตร ความหนา ๐.๑๐ เมตร หรือมีพื้นที่ดำเนินการไม่น้อยกว่า ๖,๐๐๐.๐๐ ตารางเมตร (รวม ๒ ฝั่ง) จุดเริ่มต้น ๑๓.๓๘๒๐๗๙๑๔๔๓๔๙๖๖, ๑๐๑.๒๐๙๕๒๓๘๗๕๘๔๘๔ จุดสิ้นสุด ๑๓.๓๘๗๐๖๘๗๔๘๐๗๕๓๓๕, ๑๐๑.๒๑๐๗๓๖๕๐๑๓๒๓๗	๑,๒๐๐,๐๐๐					ถนนหินคลุก ยาว ๑,๕๐๐ เมตร	๑. ประชาชนสัญจรไปมาสะดวกขึ้น ๒. ลดอุบัติเหตุและมีถนนที่ได้มาตรฐานความปลอดภัย	กองช่าง
๒๔	โครงการก่อสร้างถนนคอนกรีตเสริมเหล็ก สาย ทล.๓๒๘๔ บ้านนายถวิล จันทร์พร	๑. เพื่อให้ประชาชนในพื้นที่ที่มีถนนในการสัญจรไปมาสะดวกปลอดภัย ๒. เพื่อลดอุบัติเหตุและมีถนนที่ได้มาตรฐานความปลอดภัย	สถานที่ก่อสร้าง หมู่ที่ ๘ ก่อสร้างถนนคอนกรีตเสริมเหล็ก ขนาดความกว้าง ๔.๐๐ เมตร ความยาว ๒๖๐.๐๐ เมตร ความหนา ๐.๑๕ เมตร หรือมีพื้นที่ดำเนินการไม่น้อยกว่า ๑,๐๔๐.๐๐ ตารางเมตร จุดเริ่มต้น ๑๓.๓๓๑๔๒๗๖๔๖๙๐๗๑๗, ๑๐๑.๒๕๗๕๘๘๐๒๓๑๔๖๐๗ จุดสิ้นสุด ๑๓.๓๓๓๐๗๘๓๔๐๑๘๐๑๘๘, ๑๐๑.๒๕๙๓๘๒๖๒๔๔๑๕๐๑	๖๗๕,๐๐๐					ถนนคอนกรีต ยาว ๒๖๐ เมตร	๑. ประชาชนสัญจรไปมาสะดวกขึ้น ๒. ลดอุบัติเหตุและมีถนนที่ได้มาตรฐานความปลอดภัย	กองช่าง

**รายละเอียดโครงการพัฒนา  
แผนพัฒนาท้องถิ่น (พ.ศ. 2566 - 2570)  
เทศบาลตำบลหมอนนาง**

แบบ ผ.๐๒/๑

ก. ยุทธศาสตร์จังหวัดที่ ๔ พัฒนาปรับปรุงด้านผังเมือง โครงสร้างพื้นฐาน ระบบ โลจิสติกส์ เป็นเมืองนวัตกรรมที่น่าอยู่

ข. ยุทธศาสตร์การพัฒนาของ อปท. ที่ ๑ การพัฒนาโครงสร้างพื้นฐาน/สาธารณูปโภค

๓. ยุทธศาสตร์ ๓ การพัฒนาโครงสร้างพื้นฐาน ระบบสาธารณูปโภค สาธารณูปการและสิ่งแวดล้อมทางสังคม

๓.๑ แผนงาน อุตสาหกรรมและการโยธา

ที่	โครงการ	วัตถุประสงค์	เป้าหมาย (ผลผลิตของโครงการ)	งบประมาณ					ตัวชี้วัด (KPI)	ผลลัพธ์ที่คาดว่าจะได้รับ	หน่วยงาน รับผิดชอบหลัก	
				ปี ๒๕๖๖ (บาท)	ปี ๒๕๖๗ (บาท)	ปี ๒๕๖๘ (บาท)	ปี ๒๕๖๙ (บาท)	ปี ๒๕๗๐ (บาท)				
๒๕	โครงการก่อสร้างถนนคอนกรีตเสริมเหล็ก สายบ้านนายมณเฑียรผสมทรัพย์ ถึง บริษัท เจ แอนด์ โอ	๑. เพื่อให้ประชาชนในพื้นที่มีถนนในการสัญจรไปมาสะดวกปลอดภัย ๒. เพื่อลดอุบัติเหตุและมีถนนที่ได้มาตรฐานความปลอดภัย	สถานที่ก่อสร้าง หมู่ที่ ๘ งานก่อสร้าง ก่อสร้างถนนคอนกรีตเสริมเหล็ก ขนาดความกว้าง ๔.๐๐ เมตร ความยาว ๔๙๐.๐๐ เมตร ความหนา ๐.๑๕ เมตรหรือมีพื้นที่ดำเนินการไม่น้อยกว่า ๑,๙๖๐.๐๐ ตารางเมตร จุดเริ่มต้น ๑๓.๓๓๓๓๖๔๕๕๐๔๙๙๐๒๘, ๑๐๑.๒๔๕๑๑๕๘๘๘๘๘๑๒๑๕ จุดสิ้นสุด ๑๓.๓๒๙๗๐๙๘๐๓๔๔๗๗๓๖, ๑๐๑.๒๔๓๘๒๐๙๕๕๘๔๑๕๖๕		๑,๒๗๔,๐๐๐					ถนนคอนกรีต ยาว ๔๙๐ เมตร	๑. ประชาชนสัญจรไปมาสะดวกขึ้น ๒. ลดอุบัติเหตุและมีถนนที่ได้มาตรฐานความปลอดภัย	กองช่าง
๒๖	โครงการก่อสร้างถนนคอนกรีตเสริมเหล็ก สายบ้านนายสมชาย ไข่แก้ว ถึงที่ดินนายประสงค์ ชัยสิทธิ์	๑. เพื่อให้ประชาชนในพื้นที่มีถนนในการสัญจรไปมาสะดวกปลอดภัย ๒. เพื่อลดอุบัติเหตุและมีถนนที่ได้มาตรฐานความปลอดภัย	สถานที่ก่อสร้าง หมู่ที่ ๑๐ งานก่อสร้าง ก่อสร้างถนนคอนกรีตเสริมเหล็ก ขนาดความกว้าง ๔.๐๐ เมตร ความยาว ๑๒๐.๐๐ เมตร ความหนา ๐.๑๕ เมตร หรือมีพื้นที่ดำเนินการไม่น้อยกว่า ๔๘๐.๐๐ ตารางเมตร จุดเริ่มต้น ๑๓.๓๖๓๐๖๒๓๓๑๑๕๐๔๙, ๑๐๑.๒๕๘๖๗๙๐๕๖๕๑๖๖๔ จุดสิ้นสุด ๑๓.๓๖๓๓๕๒๐๓๖๔๒๔๘๓๗, ๑๐๑.๒๕๘๗๑๓๑๕๕๖๓๗๖	๓๑๒,๐๐๐					ถนนคอนกรีต ยาว ๑๒๐ เมตร	๑. ประชาชนสัญจรไปมาสะดวกขึ้น ๒. ลดอุบัติเหตุและมีถนนที่ได้มาตรฐานความปลอดภัย	กองช่าง	

รายละเอียดโครงการพัฒนา  
แผนพัฒนาท้องถิ่น (พ.ศ. 2566 - 2570)

แบบ ผ.๐๒/๑

เทศบาลตำบลหมอนนาง

ก. ยุทธศาสตร์จังหวัดที่ ๔ พัฒนาปรับปรุงด้านผังเมือง โครงสร้างพื้นฐาน ระบบ โลจิสติกส์ เป็นเมืองนวัตกรรมที่น่าอยู่

ข. ยุทธศาสตร์การพัฒนาของ อปท. ที่ ๑ การพัฒนาโครงสร้างพื้นฐาน/สาธารณูปโภค

๓. ยุทธศาสตร์ ๓ การพัฒนาโครงสร้างพื้นฐาน ระบบสาธารณูปโภค สาธารณูปการและสิ่งแวดล้อมทางสังคม

๓.๑ แผนงาน อุตสาหกรรมและการโยธา

ที่	โครงการ	วัตถุประสงค์	เป้าหมาย (ผลผลิตของโครงการ)	งบประมาณ					ตัวชี้วัด (KPI)	ผลลัพธ์ที่คาดว่าจะได้รับ	หน่วยงาน รับผิดชอบ หลัก	
				ปี ๒๕๖๖ (บาท)	ปี ๒๕๖๗ (บาท)	ปี ๒๕๖๘ (บาท)	ปี ๒๕๖๙ (บาท)	ปี ๒๕๗๐ (บาท)				
๒๗	โครงการก่อสร้างถนนคอนกรีตเสริมเหล็ก สายถนนเจริญโชคดี แยกบ้านนายสุจินต์ แน่นหนา ถึง บ้านนายกล้า วงษ์แก้ว (ตลอดสาย)	๑. เพื่อให้ประชาชนในพื้นที่ที่มีถนนในการสัญจรไปมาสะดวกปลอดภัย ๒. เพื่อลดอุบัติเหตุและมีถนนที่ได้มาตรฐานความปลอดภัย	สถานที่ก่อสร้าง หมู่ที่ ๑๐ งานก่อสร้าง ก่อสร้างถนนคอนกรีตเสริมเหล็ก ขนาดความกว้าง ๔.๐๐ เมตร ความยาว ๕๐๐.๐๐ เมตร ความหนา ๐.๑๕ เมตร หรือมีพื้นที่ดำเนินการไม่น้อยกว่า ๒,๐๐๐.๐๐ ตารางเมตร จุดเริ่มต้น ๑๓.๓๖๘๖๕๑๑๖๑๒๕๑๒๔, ๑๐๑.๒๔๖๓๔๓๐๒๖๐๑๙๒๖ จุดสิ้นสุด ๑๓.๓๗๑๓๓๓๑๖๒๐๓๔๓๙๕, ๑๐๑.๒๔๔๔๒๔๘๑๙๕๒๑๑		๑,๓๐๐,๐๐๐					ถนนคอนกรีต ยาว ๕๐๐ เมตร	๑. ประชาชนสัญจรไปมาสะดวกขึ้น ๒. ลดอุบัติเหตุและมีถนนที่ได้มาตรฐานความปลอดภัย	กองช่าง
๒๘	โครงการวางท่อระบายน้ำ คอนกรีตเสริมเหล็ก สายถนนเจริญโชคดี แยกบ้านนายบุญธรรม ทองร้อน ถึงบ้านนายไฉ่คำมี	เพื่อระบายน้ำได้สะดวกและลดปัญหาน้ำท่วมขัง	สถานที่ก่อสร้าง หมู่ที่ ๑๐ งานก่อสร้าง ก่อสร้างวางท่อระบายน้ำ คอนกรีตเสริมเหล็ก ขนาดความกว้าง ๕๐.๐๐ ความลึก ๐.๕๐ เมตร ความยาว ๑๒๐.๐๐ เมตร จุดเริ่มต้น ๑๓.๓๖๘๗๙๐๔๔๓๖๓๐๗, ๑๐๑.๒๔๙๘๙๙๔๘๙๘๔๔๗ จุดสิ้นสุด ๑๓.๓๖๕๗๘๙๑๗๑๓๕๒๗๑๕, ๑๐๑.๒๔๙๕๕๖๕๘๓๔๒๔๗๗	๓๖๐,๐๐๐						ท่อระบายน้ำ คอนกรีต ยาว ๑๒๐ เมตร	ระบายน้ำได้สะดวก ลดปัญหาน้ำท่วมขัง	กองช่าง

**รายละเอียดโครงการพัฒนา  
แผนพัฒนาท้องถิ่น (พ.ศ. 2566 - 2570)  
เทศบาลตำบลหมอนนาง**

แบบ ผ.๐๒/๑

ก. ยุทธศาสตร์จังหวัดที่ ๔ พัฒนาปรับปรุงด้านผังเมือง โครงสร้างพื้นฐาน ระบบ โลจิสติกส์ เป็นเมืองนวัตกรรมที่น่าอยู่

ข. ยุทธศาสตร์การพัฒนาของ อปท. ที่ ๑ การพัฒนาโครงสร้างพื้นฐาน/สาธารณูปโภค

๓. ยุทธศาสตร์ ๓ การพัฒนาโครงสร้างพื้นฐาน ระบบสาธารณูปโภค สาธารณูปการและสิ่งแวดล้อมทางสังคม

๓.๑ แผนงาน อุตสาหกรรมและการโยธา

ที่	โครงการ	วัตถุประสงค์	เป้าหมาย (ผลผลิตของโครงการ)	งบประมาณ					ตัวชี้วัด (KPI)	ผลลัพธ์ที่คาดว่าจะได้รับ	หน่วยงาน รับผิดชอบ หลัก
				ปี ๒๕๖๖ (บาท)	ปี ๒๕๖๗ (บาท)	ปี ๒๕๖๘ (บาท)	ปี ๒๕๖๙ (บาท)	ปี ๒๕๗๐ (บาท)			
๒๙	โครงการก่อสร้างถนนคอนกรีตเสริมเหล็ก สายบ้านนายพินันท์ ฤกษ์สวัสดิ์	๑. เพื่อให้ประชาชนในพื้นที่ที่มีถนนในการสัญจรไปมาสะดวกปลอดภัย ๒. เพื่อลดอุบัติเหตุและมีถนนที่ได้มาตรฐานความปลอดภัย	สถานที่ก่อสร้าง หมู่ที่ ๑๐ งานก่อสร้าง ก่อสร้างถนนคอนกรีตเสริมเหล็ก ขนาดความกว้าง ๓.๐๐ เมตร ความยาว ๑๐๐.๐๐ เมตร ความหนา ๐.๑๕ เมตรหรือมีพื้นที่ดำเนินการไม่น้อยกว่า ๓๐๐.๐๐ ตารางเมตร		๒๐๐,๐๐๐				ถนนคอนกรีต ยาว ๑๐๐ เมตร	๑. ประชาชนสัญจรไปมาสะดวกขึ้น ๒. ลดอุบัติเหตุและมีถนนที่ได้มาตรฐานความปลอดภัย	กองช่าง
๓๐	โครงการก่อสร้างถนนคอนกรีตเสริมเหล็ก สายข้างฟาร์ม ไก่พันธุ์วัฒน์ ธีรัตน์ธารากุล (ต่อโครงการเดิม) (ตลอดสาย)	๑. เพื่อให้ประชาชนในพื้นที่ที่มีถนนในการสัญจรไปมาสะดวกปลอดภัย ๒. เพื่อลดอุบัติเหตุและมีถนนที่ได้มาตรฐานความปลอดภัย	สถานที่ก่อสร้าง หมู่ที่ ๑๐ ก่อสร้างถนนคอนกรีตเสริมเหล็ก ขนาดความกว้าง ๔.๐๐ เมตร ความยาว ๑๕๐.๐๐ เมตร ความหนา ๐.๑๕ เมตรหรือมีพื้นที่ดำเนินการไม่น้อยกว่า ๖๐๐.๐๐ ตารางเมตร		๓๙๐,๐๐๐				ถนนคอนกรีต ยาว ๑๕๐ เมตร	๑. ประชาชนสัญจรไปมาสะดวกขึ้น ๒. ลดอุบัติเหตุและมีถนนที่ได้มาตรฐานความปลอดภัย	กองช่าง

**รายละเอียดโครงการพัฒนา  
แผนพัฒนาท้องถิ่น (พ.ศ. 2566 - 2570)  
เทศบาลตำบลหมอนนาง**

แบบ ผ.๐๒/๑

ก. ยุทธศาสตร์จังหวัดที่ ๔ พัฒนาปรับปรุงด้านผังเมือง โครงสร้างพื้นฐาน ระบบ โลจิสติกส์ เป็นเมืองนวัตกรรมที่น่าอยู่

ข. ยุทธศาสตร์การพัฒนาของ อปท. ที่ ๑ การพัฒนาโครงสร้างพื้นฐาน/สาธารณูปโภค

๓. ยุทธศาสตร์ ๓ การพัฒนาโครงสร้างพื้นฐาน ระบบสาธารณูปโภค สาธารณูปการและสิ่งแวดล้อมทางสังคม

๓.๑ แผนงาน อุตสาหกรรมและการโยธา

ที่	โครงการ	วัตถุประสงค์	เป้าหมาย (ผลผลิตของโครงการ)	งบประมาณ					ตัวชี้วัด (KPI)	ผลลัพธ์ที่คาดว่าจะได้รับ	หน่วยงาน รับผิดชอบ หลัก
				ปี ๒๕๖๖ (บาท)	ปี ๒๕๖๗ (บาท)	ปี ๒๕๖๘ (บาท)	ปี ๒๕๖๙ (บาท)	ปี ๒๕๗๐ (บาท)			
๓๑	โครงการก่อสร้างถนนคอนกรีตเสริมเหล็ก สายบ้านนายอำพนธ์ แซ่โอ้ว (ต่อจากโครงการเดิม) (ช่วงที่ ๓)	๑. เพื่อให้ประชาชนในพื้นที่มีถนนในการสัญจรไปมาสะดวกปลอดภัย ๒. เพื่อลดอุบัติเหตุและมีถนนที่ได้มาตรฐานความปลอดภัย	สถานที่ก่อสร้าง หมู่ที่ ๑๐ งานก่อสร้าง ก่อสร้างถนนคอนกรีตเสริมเหล็ก ขนาดความกว้าง ๔.๐๐ เมตร ความยาว ๒๐๐.๐๐ เมตร ความหนา ๐.๑๕ เมตรหรือมีพื้นที่ดำเนินการไม่น้อยกว่า ๘๐๐.๐๐ ตารางเมตร จุดเริ่มต้น ๑๓.๓๗๑๘๖๒๙๑๔๑๓๙๐๙, ๑๐๑.๒๕๕๔๓๒๓๗๕๒๔๔๑๘๙ จุดสิ้นสุด ๑๓.๓๗๑๔๕๕๖๓๙๐๖๑๘๘, ๑๐๑.๒๕๖๓๖๖๔๘๔๕๙๑๘๒	๔๙๐,๐๐๐					ถนนคอนกรีต ยาว ๒๐๐ เมตร	๑. ประชาชนสัญจรไปมาสะดวกขึ้น ๒. ลดอุบัติเหตุและมีถนนที่ได้มาตรฐานความปลอดภัย	กองช่าง
๓๒	โครงการก่อสร้างถนนคอนกรีตเสริมเหล็ก สายบ้านนายอำพนธ์ แซ่โอ้ว (ต่อจากโครงการเดิม) (ตลอดสาย)	๑. เพื่อให้ประชาชนในพื้นที่มีถนนในการสัญจรไปมาสะดวกปลอดภัย ๒. เพื่อลดอุบัติเหตุและมีถนนที่ได้มาตรฐานความปลอดภัย	สถานที่ก่อสร้าง หมู่ที่ ๑๐ งานก่อสร้าง ก่อสร้างถนนคอนกรีตเสริมเหล็ก ขนาดความกว้าง ๔.๐๐ เมตร ความยาว ๒๐๐.๐๐ เมตร ความหนา ๐.๑๕ เมตรหรือมีพื้นที่ดำเนินการไม่น้อยกว่า ๘๐๐.๐๐ ตารางเมตร จุดเริ่มต้น ๑๓.๓๗๑๔๖๖๐๕๖๓๙๗๖๒๒, ๑๐๑.๒๕๖๓๕๐๙๒๒๒๖๘๖๔ จุดสิ้นสุด ๑๓.๓๗๑๐๓๐๗๓๔๑๕๒๘๙๒, ๑๐๑.๒๕๕๘๑๙๖๑๕๐๒๙๗๔		๔๙๐,๐๐๐				ถนนคอนกรีต ยาว ๒๐๐ เมตร	๑. ประชาชนสัญจรไปมาสะดวกขึ้น ๒. ลดอุบัติเหตุและมีถนนที่ได้มาตรฐานความปลอดภัย	กองช่าง

รายละเอียดโครงการพัฒนา  
แผนพัฒนาท้องถิ่น (พ.ศ. 2566 - 2570)

แบบ ผ.๐๒/๑

เทศบาลตำบลหมอนนาง

ก. ยุทธศาสตร์จังหวัดที่ ๔ พัฒนาปรับปรุงด้านผังเมือง โครงสร้างพื้นฐาน ระบบ โลจิสติกส์ เป็นเมืองนวัตกรรมที่น่าอยู่

ข. ยุทธศาสตร์การพัฒนาของ อปท. ที่ ๑ การพัฒนาโครงสร้างพื้นฐาน/สาธารณูปโภค

๓. ยุทธศาสตร์ ๓ การพัฒนาโครงสร้างพื้นฐาน ระบบสาธารณูปโภค สาธารณูปการและสิ่งแวดล้อมทางสังคม

๓.๑ แผนงาน อุตสาหกรรมและการโยธา

ที่	โครงการ	วัตถุประสงค์	เป้าหมาย (ผลผลิตของโครงการ)	งบประมาณ					ตัวชี้วัด (KPI)	ผลลัพธ์ที่คาดว่าจะได้รับ	หน่วยงาน รับผิดชอบ หลัก
				ปี ๒๕๖๖ (บาท)	ปี ๒๕๖๗ (บาท)	ปี ๒๕๖๘ (บาท)	ปี ๒๕๖๙ (บาท)	ปี ๒๕๗๐ (บาท)			
๓๓	โครงการก่อสร้างถนนคอนกรีตเสริมเหล็ก สายบ้านนายตี ถึง บ้านครูวีระพันธ์ จันทร์ประภา (ต่อโครงการเดิม) (ตลอดสาย)	๑. เพื่อให้ประชาชนในพื้นที่ที่มีถนนในการสัญจรไปมาสะดวกปลอดภัย ๒. เพื่อลดอุบัติเหตุและมีถนนที่ได้มาตรฐานความปลอดภัย	สถานที่ก่อสร้าง หมู่ที่ ๑๐ งานก่อสร้าง ก่อสร้างถนนคอนกรีตเสริมเหล็ก ขนาดความกว้าง ๔.๐๐ เมตร ความยาว ๑๖๕.๐๐ เมตร ความหนา ๐.๑๕ เมตรหรือมีพื้นที่ดำเนินการไม่น้อยกว่า ๖๖๐.๐๐ ตารางเมตร			๔๕๙,๐๐๐			ถนนคอนกรีต ยาว ๑๖๕ เมตร	๑. ประชาชนสัญจรไปมาสะดวกขึ้น ๒. ลดอุบัติเหตุและมีถนนที่ได้มาตรฐานความปลอดภัย	กองช่าง
๓๔	โครงการก่อสร้างถนนคอนกรีตเสริมเหล็ก สายบ้านนางจืด สูดทิด ถึงบ้านนายสุรศักดิ์ ชื่นคุณากร (ตลอดสาย)	๑. เพื่อให้ประชาชนในพื้นที่ที่มีถนนในการสัญจรไปมาสะดวกปลอดภัย ๒. เพื่อลดอุบัติเหตุและมีถนนที่ได้มาตรฐานความปลอดภัย	สถานที่ก่อสร้าง หมู่ที่ ๑๐ งานก่อสร้าง ก่อสร้างถนนคอนกรีตเสริมเหล็ก ขนาดความกว้าง ๔.๐๐ เมตร ความยาว ๑๐๐.๐๐ เมตร ความหนา ๐.๑๕ เมตรหรือมีพื้นที่ดำเนินการไม่น้อยกว่า ๔๐๐.๐๐ ตารางเมตร			๒๙๐,๐๐๐			ถนนคอนกรีต ยาว ๑๐๐ เมตร	๑. ประชาชนสัญจรไปมาสะดวกขึ้น ๒. ลดอุบัติเหตุและมีถนนที่ได้มาตรฐานความปลอดภัย	กองช่าง
๓๕	โครงการวางท่อระบายน้ำคอนกรีตเสริมเหล็ก พร้อมบ่อพักน้ำคอนกรีตเสริมเหล็ก บริเวณข้างโรงงานก่วยเตี่ยวเจริญโชคดี	๑. เพื่อระบายน้ำและเป็นทางขนน้ำในฤดูน้ำหลาก ๒. ช่วยบรรเทาปัญหาอุทกภัยและเพิ่มประสิทธิภาพในการบริหารจัดการน้ำ	สถานที่ก่อสร้าง หมู่ที่ ๑๐ งานก่อสร้าง งานก่อสร้างวางท่อระบายน้ำคอนกรีตเสริมเหล็ก ขนาดเส้นผ่านศูนย์กลาง ๐.๘๐ เมตรพร้อมบ่อพักน้ำคอนกรีตเสริมเหล็ก ความยาว ๔๙๐.๐๐ เมตร	๑,๔๗๐,๐๐๐					วางท่อคอนกรีต ยาว ๔๙๐ เมตร	การระบายน้ำได้สะดวกมากขึ้นและลดปัญหาน้ำท่วมขัง	กองช่าง

รายละเอียดโครงการพัฒนา  
แผนพัฒนาท้องถิ่น (พ.ศ. 2566 - 2570)

แบบ ผ.๐๒/๑

เทศบาลตำบลหมอนนาง

ก. ยุทธศาสตร์จังหวัดที่ ๔ พัฒนาปรับปรุงด้านผังเมือง โครงสร้างพื้นฐาน ระบบ โลจิสติกส์ เป็นเมืองนวัตกรรมที่น่าอยู่

ข. ยุทธศาสตร์การพัฒนาของ อปท. ที่ ๑ การพัฒนาโครงสร้างพื้นฐาน/สาธารณูปโภค

๓. ยุทธศาสตร์ ๓ การพัฒนาโครงสร้างพื้นฐาน ระบบสาธารณูปโภค สาธารณูปการและสิ่งแวดล้อมทางสังคม

๓.๑ แผนงาน อุตสาหกรรมและการโยธา

ที่	โครงการ	วัตถุประสงค์	เป้าหมาย (ผลผลิตของโครงการ)	งบประมาณ					ตัวชี้วัด (KPI)	ผลลัพธ์ที่คาดว่าจะได้รับ	หน่วยงาน รับผิดชอบ หลัก	
				ปี ๒๕๖๖ (บาท)	ปี ๒๕๖๗ (บาท)	ปี ๒๕๖๘ (บาท)	ปี ๒๕๖๙ (บาท)	ปี ๒๕๗๐ (บาท)				
๓๖	โครงการก่อสร้างรางระบายน้ำคอนกรีตเสริมเหล็กถนนเจริญโชคดี สายบ้านนายจรชัย ชุมศรี ถึงบ้านนายเกรียงไกร บุญชู	๑. เพื่อระบายน้ำและเป็นทางผันน้ำในฤดูน้ำหลาก ๒. ช่วยบรรเทาปัญหาอุทกภัยและเพิ่มประสิทธิภาพในการบริหารจัดการน้ำ	สถานที่ก่อสร้าง หมู่ที่ ๑๐ งานก่อสร้าง ๑. ก่อสร้างรางระบายน้ำคอนกรีตเสริมเหล็ก ขนาดความกว้าง ๑.๐๐ เมตร ความลึก ๑.๐๐ เมตร ความหนา ๐.๑๒ เมตร ความยาว ๘๐.๐๐ เมตร ๒. ก่อสร้างตามแบบแปลนของ ทต. หมอนนาง		๓๒๐,๐๐๐					วางท่อคอนกรีต ยาว ๘๐ เมตร	การระบายน้ำได้ สะดวกมากขึ้นและลดปัญหาน้ำท่วมขัง	กองช่าง
๓๗	โครงการวางท่อระบายน้ำคอนกรีตเสริมเหล็กพร้อมบ่อพักน้ำคอนกรีตเสริมเหล็ก สายบ้านนายบุญธรรม ทองร้อน (ต่อจากโครงการเดิม)	๑. เพื่อระบายน้ำและเป็นทางผันน้ำในฤดูน้ำหลาก ๒. ช่วยบรรเทาปัญหาอุทกภัยและเพิ่มประสิทธิภาพในการบริหารจัดการน้ำ	สถานที่ก่อสร้าง หมู่ที่ ๑๐ งานก่อสร้าง ๑. งานก่อสร้างวางท่อระบายน้ำคอนกรีตเสริมเหล็ก ขนาดเส้นผ่านศูนย์กลาง ๐.๖๐ เมตรพร้อมบ่อพักน้ำคอนกรีตเสริมเหล็ก ความยาว ๒๐๐.๐๐ เมตร			๔๐๐,๐๐๐				วางท่อคอนกรีต ยาว ๒๐๐ เมตร	การระบายน้ำได้ สะดวกมากขึ้นและลดปัญหาน้ำท่วมขัง	กองช่าง
๓๘	โครงการก่อสร้างถนนคอนกรีตเสริมเหล็ก สายบ้านนางลำไย สาลี เชื่อมถนนสายหนองแจ็กข้างฟาร์มทองดารา (ต่อจากโครงการเดิม) (ตลอดสาย)	๑. เพื่อให้ประชาชนในพื้นที่ที่มีถนนในการสัญจรไปมาสะดวกปลอดภัย ๒. เพื่อลดอุบัติเหตุและมียานที่ได้มาตรฐานความปลอดภัย	สถานที่ก่อสร้าง หมู่ที่ ๑๐ งานก่อสร้าง ก่อสร้างถนนคอนกรีตเสริมเหล็ก ขนาดความกว้าง ๔.๐๐ เมตร ความยาว ๒๐๐.๐๐ เมตร ความหนา ๐.๑๕ เมตรหรือมีพื้นที่ดำเนินการไม่น้อยกว่า ๘๐๐.๐๐ ตารางเมตร	๔๙๐,๐๐๐						ถนนคอนกรีต ยาว ๒๐๐ เมตร	๑. ประชาชนสัญจรไปมาสะดวกขึ้น ๒. ลดอุบัติเหตุและมียานที่ได้มาตรฐานความปลอดภัย	กองช่าง

รายละเอียดโครงการพัฒนา  
แผนพัฒนาท้องถิ่น (พ.ศ. 2566 - 2570)

แบบ ผ.๐๒/๑

เทศบาลตำบลหมอนนาง

ก. ยุทธศาสตร์จังหวัดที่ ๔ พัฒนาปรับปรุงด้านผังเมือง โครงสร้างพื้นฐาน ระบบ โลจิสติกส์ เป็นเมืองนวัตกรรมที่น่าอยู่

ข. ยุทธศาสตร์การพัฒนาของ อปท. ที่ ๑ การพัฒนาโครงสร้างพื้นฐาน/สาธารณูปโภค

๓. ยุทธศาสตร์ ๓ การพัฒนาโครงสร้างพื้นฐาน ระบบสาธารณูปโภค สาธารณูปการและสิ่งแวดล้อมทางสังคม

๓.๑ แผนงาน อุตสาหกรรมและการโยธา

ที่	โครงการ	วัตถุประสงค์	เป้าหมาย (ผลผลิตของโครงการ)	งบประมาณ					ตัวชี้วัด (KPI)	ผลลัพธ์ที่คาดว่าจะได้รับ	หน่วยงาน รับผิดชอบ หลัก
				ปี ๒๕๖๖ (บาท)	ปี ๒๕๖๗ (บาท)	ปี ๒๕๖๘ (บาท)	ปี ๒๕๖๙ (บาท)	ปี ๒๕๗๐ (บาท)			
๓๙	โครงการก่อสร้างถนนหินคลุก สายซอย ๒๓ แยกบ้านนางวงเดือน มนุรัตน์ ถึงบ้านนางบุญธรรม ลายทอง (ตลอดสาย)	๑. เพื่อให้ประชาชนในพื้นที่มีถนนในการสัญจรไปมาสะดวกปลอดภัย ๒. เพื่อลดอุบัติเหตุและมีถนนที่ได้มาตรฐานความปลอดภัย	สถานที่ก่อสร้าง หมู่ที่ ๑๐ งานก่อสร้าง ช่วงที่ ๑ ก่อสร้างถนนหินคลุก ขนาดความกว้าง ๔.๐๐ เมตร ความยาว ๓๐๐.๐๐ เมตร ความหนา ๐.๑๕ เมตร ช่วงที่ ๒ ก่อสร้างถนนหินคลุก ขนาดความกว้าง ๔.๐๐ เมตร ความยาว ๑๔๐.๐๐ เมตร ความหนา ๐.๑๕ เมตร หรือมีพื้นที่ดำเนินการไม่น้อยกว่า ๑,๘๐๐.๐๐ ตารางเมตร จุดเริ่มต้น (ช่วงที่ ๑) ๑๓.๓๖๖๐๗๐๙๑๕๖๑๑๘๓๖, ๑๐๑.๒๓๙๕๕๙๖๐๘๑๘๐๘๗ (ช่วงที่ ๒) ๑๓.๓๖๗๓๑๘๙๙๓๖๓๑๒๘๗, ๑๐๑.๒๔๐๑๕๖๔๖๓๓๐๗๔๓	๔๕๐,๐๐๐					ถนนหินคลุก ยาว ๔๔๐ เมตร	๑. ประชาชนสัญจรไปมาสะดวกขึ้น ๒. ลดอุบัติเหตุและมีถนนที่ได้มาตรฐานความปลอดภัย	กองช่าง
๔๐	โครงการก่อสร้างถนนคอนกรีตเสริมเหล็ก สายบ้านนางเตียง สอนอยู่ เชื่อมหมู่ที่ ๓ (บริเวณต้นยาง)	๑. เพื่อให้ประชาชนในพื้นที่มีถนนในการสัญจรไปมาสะดวกปลอดภัย ๒. เพื่อลดอุบัติเหตุและมีถนนที่ได้มาตรฐานความปลอดภัย	สถานที่ก่อสร้าง หมู่ที่ ๑๐ ก่อสร้างถนนคอนกรีตเสริมเหล็ก ขนาดความกว้าง ๔.๐๐ เมตร ความยาว ๑๓๕.๐๐ เมตร ความหนา ๐.๑๕ เมตร หรือมีพื้นที่ดำเนินการไม่น้อยกว่า ๕๕๐.๐๐ ตารางเมตร	๔๒๙,๐๐๐					ถนนคอนกรีต ยาว ๑๓๕ เมตร	๑. ประชาชนสัญจรไปมาสะดวกขึ้น ๒. ลดอุบัติเหตุและมีถนนที่ได้มาตรฐานความปลอดภัย	กองช่าง



**รายละเอียดโครงการพัฒนา  
แผนพัฒนาท้องถิ่น (พ.ศ. 2566 - 2570)  
เทศบาลตำบลหมอนนาง**

แบบ ผ.๐๒/๑

ก. ยุทธศาสตร์จังหวัดที่ ๔ พัฒนาปรับปรุงด้านผังเมือง โครงสร้างพื้นฐาน ระบบ โลจิสติกส์ เป็นเมืองนวัตกรรมที่น่าอยู่

ข. ยุทธศาสตร์การพัฒนาของ อปท. ที่ ๑ การพัฒนาโครงสร้างพื้นฐาน/สาธารณูปโภค

๓. ยุทธศาสตร์ ๓ การพัฒนาโครงสร้างพื้นฐาน ระบบสาธารณูปโภค สาธารณูปการและสิ่งแวดล้อมทางสังคม

๓.๑ แผนงาน อุตสาหกรรมและการโยธา

ที่	โครงการ	วัตถุประสงค์	เป้าหมาย (ผลผลิตของโครงการ)	งบประมาณ					ตัวชี้วัด (KPI)	ผลลัพธ์ที่คาดว่าจะได้รับ	หน่วยงาน รับผิดชอบ หลัก
				ปี ๒๕๖๖ (บาท)	ปี ๒๕๖๗ (บาท)	ปี ๒๕๖๘ (บาท)	ปี ๒๕๖๙ (บาท)	ปี ๒๕๗๐ (บาท)			
๔๑	โครงการขุดเจาะบ่อบาดาล บริเวณหนองน้ำอ่อน หมู่ที่ ๑๑	เพื่อประชาชนในพื้นที่มี น้ำอุปโภค บริโภคตลอดปี	สถานที่ก่อสร้าง หมู่ที่ ๑๑ งานก่อสร้าง ขุดเจาะบ่อบาดาล ขนาด เส้นผ่าศูนย์กลางไม่น้อยกว่า ๖ นิ้ว ความ ลึกไม่น้อยกว่า ๖๐ เมตร ปริมาณน้ำไม่ น้อยกว่า ๓,๐๐๐ ลูกบาศระเมตรต่อชั่วโมง จุดก่อสร้าง ๑๓.๓๓๙๒๘๐๗๕๕๕๘๘๘๘๘๑๘, ๑๐๑.๒๖๒๔๗๓๒๔๘๕๖๑๖๓	๑๕๐,๐๐๐					เจาะบาดาลลึก ๖๐ เมตร	๑. ประชาชนมีน้ำ อุปโภคบริโภค ตลอดฤดูกาล ๒. ประชาชนมี กิจกรรมส่งเสริม เศรษฐกิจมากขึ้น	กองช่าง
๔๒	โครงการ ติดตั้งถังแชมเปิญอง หนองน้ำอ่อน (พร้อมระบบส่งน้ำ) หมู่ที่ ๑๑	เพื่อประชาชนในพื้นที่มี น้ำอุปโภค บริโภคตลอดปี	สถานที่ก่อสร้าง หมู่ที่ ๑๑ งานก่อสร้าง ติดตั้งถังแชมเปิญอง สูงไม่ต่ำ กว่า ๒๐ เมตร ขนาดความจุ ๓๐ ลูกบาศก์ เมตร (พร้อมระบบส่งน้ำ) จุดก่อสร้าง ๑๓.๓๓๙๒๘๐๗๕๕๕๘๘๘๘๑๘, ๑๐๑.๒๖๒๔๗๓๒๔๘๕๖๑๖๓	๕๐๐,๐๐๐					ถังแชมเปิญอง สูง ๒๐ เมตร	๑. ประชาชนมีน้ำ อุปโภคบริโภค ตลอดฤดูกาล ๒. ประชาชนมี กิจกรรมส่งเสริม เศรษฐกิจมากขึ้น	กองช่าง

**รายละเอียดโครงการพัฒนา  
แผนพัฒนาท้องถิ่น (พ.ศ. 2566 - 2570)  
เทศบาลตำบลหมอนนาง**

แบบ ผ.๐๒/๑

ก. ยุทธศาสตร์จังหวัดที่ ๔ พัฒนาปรับปรุงด้านผังเมือง โครงสร้างพื้นฐาน ระบบ โลจิสติกส์ เป็นเมืองนวัตกรรมที่น่าอยู่

ข. ยุทธศาสตร์การพัฒนาของ อปท. ที่ ๑ การพัฒนาโครงสร้างพื้นฐาน/สาธารณูปโภค

๓. ยุทธศาสตร์ ๓ การพัฒนาโครงสร้างพื้นฐาน ระบบสาธารณูปโภค สาธารณูปการและสิ่งแวดล้อมทางสังคม

๓.๑ แผนงาน อุตสาหกรรมและการโยธา

ที่	โครงการ	วัตถุประสงค์	เป้าหมาย (ผลผลิตของโครงการ)	งบประมาณ					ตัวชี้วัด (KPI)	ผลลัพธ์ที่คาดว่าจะได้รับ	หน่วยงาน รับผิดชอบ หลัก
				ปี ๒๕๖๖ (บาท)	ปี ๒๕๖๗ (บาท)	ปี ๒๕๖๘ (บาท)	ปี ๒๕๖๙ (บาท)	ปี ๒๕๗๐ (บาท)			
๔๓	โครงการก่อสร้างถนนคอนกรีตเสริมเหล็ก สายตรงข้ามศาลากลางบ้าน หมู่ที่ ๑๑ บ้านนางสาวรัตนภรณ์ โพธิ์ศรี ถึงบ้านนายสมเดช ปัญญาศิริทรัพย์ (ตลอดสาย)	๑. เพื่อให้ประชาชนในพื้นที่มีถนนในการสัญจรไปมาสะดวกปลอดภัย ๒. เพื่อลดอุบัติเหตุและมีถนนที่ได้มาตรฐานความปลอดภัย	สถานที่ก่อสร้าง หมู่ที่ ๑๑ ก่อสร้างถนนคอนกรีตเสริมเหล็ก ขนาดความกว้าง ๔.๐๐ เมตร ความยาว ๒๖๐.๐๐ เมตร ความหนา ๐.๑๕ เมตร หรือมีพื้นที่ดำเนินการไม่น้อยกว่า ๑,๐๔๐.๐๐ ตารางเมตร จุดเริ่มต้น ๑๓.๓๕๑๗๑๐๘๖๓๓๙๕๙๒, ๑๐๑.๒๔๐๙๐๓๘๘๕๗๕๗๒๕ จุดสิ้นสุด ๑๓.๓๔๙๑๗๔๒๘๐๒๒๒๓๖๔, ๑๐๑.๒๔๐๒๑๘๔๑๒๙๔๓๓๕				๖๗๖,๐๐๐		ถนนคอนกรีต ยาว ๒๖๐ เมตร	๑. ประชาชนสัญจรไปมาสะดวกขึ้น ๒. ลดอุบัติเหตุและมีถนนที่ได้มาตรฐานความปลอดภัย	กองช่าง

**รายละเอียดโครงการพัฒนา  
แผนพัฒนาท้องถิ่น (พ.ศ. 2566 - 2570)  
เทศบาลตำบลหมอนนาง**

แบบ ผ.๐๒/๑

ก. ยุทธศาสตร์จังหวัดที่ ๔ พัฒนาปรับปรุงด้านผังเมือง โครงสร้างพื้นฐาน ระบบ โลจิสติกส์ เป็นเมืองนวัตกรรมที่น่าอยู่

ข. ยุทธศาสตร์การพัฒนาของ อปท. ที่ ๑ การพัฒนาโครงสร้างพื้นฐาน/สาธารณูปโภค

๓. ยุทธศาสตร์ ๓ การพัฒนาโครงสร้างพื้นฐาน ระบบสาธารณูปโภค สาธารณูปการและสิ่งแวดล้อมทางสังคม

๓.๑ แผนงาน อุตสาหกรรมและการโยธา

ที่	โครงการ	วัตถุประสงค์	เป้าหมาย (ผลผลิตของโครงการ)	งบประมาณ					ตัวชี้วัด (KPI)	ผลลัพธ์ที่คาดว่าจะได้รับ	หน่วยงาน รับผิดชอบหลัก
				ปี ๒๕๖๖ (บาท)	ปี ๒๕๖๗ (บาท)	ปี ๒๕๖๘ (บาท)	ปี ๒๕๖๙ (บาท)	ปี ๒๕๗๐ (บาท)			
๔๔	โครงการก่อสร้างถนนคอนกรีตเสริมเหล็ก จากบ้านนางไพ สุดสี ถึงบ้านนายสุชาติ ยาสกุล (ต่อจากโครงการเดิม) (ตลอดสาย)	๑. เพื่อให้ประชาชนในพื้นที่มีถนนในการสัญจรไปมาสะดวกปลอดภัย ๒. เพื่อลดอุบัติเหตุและมีถนนที่ได้มาตรฐานความปลอดภัย	สถานที่ก่อสร้าง หมู่ที่ ๑๑ งานก่อสร้าง ก่อสร้างถนนคอนกรีตเสริมเหล็ก ขนาดความกว้าง ๔.๐๐ เมตร ความยาว ๑๐๐.๐๐ เมตร ความหนา ๐.๑๕ เมตรหรือมีพื้นที่ดำเนินการไม่น้อยกว่า ๔๐๐.๐๐ ตารางเมตร		๒๖๐,๐๐๐				ถนนคอนกรีต ยาว ๑๐๐ เมตร	๑. ประชาชนสัญจรไปมาสะดวกขึ้น ๒. ลดอุบัติเหตุและมีถนนที่ได้มาตรฐานความปลอดภัย	กองช่าง
๔๕	โครงการก่อสร้างถนนคอนกรีตเสริมเหล็กจากถนนเจริญโชคดี ซอยปลื้มเจริญถึงฟาร์มพนัสนิคม (ตลอดสาย)	๑. เพื่อให้ประชาชนในพื้นที่มีถนนในการสัญจรไปมาสะดวกปลอดภัย ๒. เพื่อลดอุบัติเหตุและมีถนนที่ได้มาตรฐานความปลอดภัย	สถานที่ก่อสร้าง หมู่ที่ ๑๑ งานก่อสร้าง ก่อสร้างถนนคอนกรีตเสริมเหล็ก ขนาดความกว้าง ๔.๐๐ เมตร ความยาว ๕๖๕.๐๐ เมตร ความหนา ๐.๑๕ เมตรหรือมีพื้นที่ดำเนินการไม่น้อยกว่า ๒,๒๖๐.๐๐ ตารางเมตร จุดเริ่มต้น ๑๓.๓๖๑๗๐๖๔๐๔๖๖๔๖๕, ๑๐๑.๒๖๕๘๓๔๘๘๗๓๑๘๘๗				๑,๔๖๙,๐๐๐	ถนนคอนกรีต ยาว ๕๖๕ เมตร	๑. ประชาชนสัญจรไปมาสะดวกขึ้น ๒. ลดอุบัติเหตุและมีถนนที่ได้มาตรฐานความปลอดภัย	กองช่าง	

**รายละเอียดโครงการพัฒนา  
แผนพัฒนาท้องถิ่น (พ.ศ. 2566 - 2570)  
เทศบาลตำบลหมอนนาง**

แบบ ผ.๐๒/๑

ก. ยุทธศาสตร์จังหวัดที่ ๔ พัฒนาปรับปรุงด้านผังเมือง โครงสร้างพื้นฐาน ระบบ โลจิสติกส์ เป็นเมืองนวัตกรรมที่น่าอยู่

ข. ยุทธศาสตร์การพัฒนาของ อปท. ที่ ๑ การพัฒนาโครงสร้างพื้นฐาน/สาธารณูปโภค

๓. ยุทธศาสตร์ ๓ การพัฒนาโครงสร้างพื้นฐาน ระบบสาธารณูปโภค สาธารณูปการและสิ่งแวดล้อมทางสังคม

๓.๑ แผนงาน อุตสาหกรรมและการโยธา

ที่	โครงการ	วัตถุประสงค์	เป้าหมาย (ผลผลิตของโครงการ)	งบประมาณ					ตัวชี้วัด (KPI)	ผลลัพธ์ที่คาดว่าจะได้รับ	หน่วยงาน รับผิดชอบ หลัก
				ปี ๒๕๖๖ (บาท)	ปี ๒๕๖๗ (บาท)	ปี ๒๕๖๘ (บาท)	ปี ๒๕๖๙ (บาท)	ปี ๒๕๗๐ (บาท)			
๔๖	โครงการก่อสร้างถนนคอนกรีตเสริมเหล็ก สายข้างศาลากลางบ้าน หมู่ที่ ๑๑ ถึงบ้านนายชุมพล ศรีคง	๑. เพื่อให้ประชาชนในพื้นที่มีถนนในการสัญจรไปมาสะดวกปลอดภัย ๒. เพื่อลดอุบัติเหตุและมึถนนที่ได้มาตรฐานความปลอดภัย	สถานที่ก่อสร้าง หมู่ที่ ๑๑ งานก่อสร้าง ก่อสร้างถนนคอนกรีตเสริมเหล็ก ขนาดความกว้าง ๓.๐๐ เมตร ความยาว ๘๐.๐๐ เมตร ความหนา ๐.๑๕ เมตรหรือมีพื้นที่ดำเนินการไม่น้อยกว่า ๒๔๐.๐๐ ตารางเมตร จุดเริ่มต้น ๑๓.๓๕๗๘๒๘๔๙๓๓๓๗๙๑๖๕, ๑๐๑.๒๔๐๕๓๙๙๓๑๗๐๒๖๗ จุดสิ้นสุด ๑๓.๓๕๘๕๕๔๓๗๖๗๖๐๐๗๕, ๑๐๑.๒๔๐๖๖๑๗๘๗๐๓๘๒๖	๑๕๖,๐๐๐					ถนนคอนกรีต ยาว ๘๐ เมตร	๑. ประชาชนสัญจรไปมาสะดวกขึ้น ๒. ลดอุบัติเหตุและมึถนนที่ได้มาตรฐานความปลอดภัย	กองช่าง

**รายละเอียดโครงการพัฒนา  
แผนพัฒนาท้องถิ่น (พ.ศ. 2566 - 2570)  
เทศบาลตำบลหมอนนาง**

แบบ ผ.๐๒/๑

ก. ยุทธศาสตร์จังหวัดที่ ๔ พัฒนาปรับปรุงด้านผังเมือง โครงสร้างพื้นฐาน ระบบ โลจิสติกส์ เป็นเมืองนวัตกรรมที่น่าอยู่

ข. ยุทธศาสตร์การพัฒนาของ อปท. ที่ ๑ การพัฒนาโครงสร้างพื้นฐาน/สาธารณูปโภค

๓. ยุทธศาสตร์ ๓ การพัฒนาโครงสร้างพื้นฐาน ระบบสาธารณูปโภค สาธารณูปการและสิ่งแวดล้อมทางสังคม

๓.๑ แผนงาน อุตสาหกรรมและการโยธา

ที่	โครงการ	วัตถุประสงค์	เป้าหมาย (ผลผลิตของโครงการ)	งบประมาณ					ตัวชี้วัด (KPI)	ผลลัพธ์ที่คาดว่าจะได้รับ	หน่วยงาน รับผิดชอบหลัก
				ปี ๒๕๖๖ (บาท)	ปี ๒๕๖๗ (บาท)	ปี ๒๕๖๘ (บาท)	ปี ๒๕๖๙ (บาท)	ปี ๒๕๗๐ (บาท)			
๔๗	โครงการก่อสร้างถนนคอนกรีตเสริมเหล็ก สายซอย ๒๗ แยกบ้านนายสุวรรณ วิริยะรุ่งเรืองชัย	๑. เพื่อให้ประชาชนในพื้นที่มีถนนในการสัญจรไปมาสะดวกปลอดภัย ๒. เพื่อลดอุบัติเหตุและมีถนนที่ได้มาตรฐานความปลอดภัย	สถานที่ก่อสร้าง หมู่ที่ ๑๑ งานก่อสร้าง ก่อสร้างถนนคอนกรีตเสริมเหล็ก ขนาดความกว้าง ๔.๐๐ เมตร ความยาว ๖๕.๐๐ เมตร ความหนา ๐.๑๕ เมตรหรือมีพื้นที่ดำเนินการไม่น้อยกว่า ๒๖๐.๐๐ ตารางเมตร จุดเริ่มต้น ๑๓.๓๕๖๓๐๖๖๙๖๕๓๖๕๕๘, ๑๐๑.๒๔๗๖๔๙๙๓๔๖๙๘๗ จุดสิ้นสุด ๑๓.๓๕๕๗๑๓๙๕๕๐๐๒๓๔๗, ๑๐๑.๒๔๗๖๑๕๕๘๒๘๐๗๖๓					๑๖๙,๐๐๐	ถนนคอนกรีต ยาว ๖๕ เมตร	๑. ประชาชนสัญจรไปมาสะดวกขึ้น ๒. ลดอุบัติเหตุและมีถนนที่ได้มาตรฐานความปลอดภัย	กองช่าง
๔๘	โครงการก่อสร้างถนนคอนกรีตเสริมเหล็ก สายตรงข้ามศาลากลางบ้าน หมู่ที่ ๑๑ แยกบ้านนายสมเดช เอี่ยมผ่อง (ต่อโครงการเดิม) (ตลอดสาย)	๑. เพื่อให้ประชาชนในพื้นที่มีถนนในการสัญจรไปมาสะดวกปลอดภัย ๒. เพื่อลดอุบัติเหตุและมีถนนที่ได้มาตรฐานความปลอดภัย	สถานที่ก่อสร้าง หมู่ที่ ๑๑ งานก่อสร้าง ก่อสร้างถนนคอนกรีตเสริมเหล็ก ขนาดความกว้าง ๔.๐๐ เมตร ความยาว ๘๐.๐๐ เมตร ความหนา ๐.๑๕ เมตรหรือมีพื้นที่ดำเนินการไม่น้อยกว่า ๓๒๐.๐๐ ตารางเมตร จุดเริ่มต้น ๑๓.๓๕๓๕๐๖๔๓๘๙๑๑๒๙๖, ๑๐๑.๒๓๙๙๑๗๑๕๒๒๒๔๓๔ จุดสิ้นสุด ๑๓.๓๕๓๗๘๔๓๕๗๔๓๐๓๓๙, ๑๐๑.๒๓๙๒๒๘๙๗๔๐๐๑๕๙			๒๐๘,๐๐๐			ถนนคอนกรีต ยาว ๘๐ เมตร	๑. ประชาชนสัญจรไปมาสะดวกขึ้น ๒. ลดอุบัติเหตุและมีถนนที่ได้มาตรฐานความปลอดภัย	กองช่าง

รายละเอียดโครงการพัฒนา  
แผนพัฒนาท้องถิ่น (พ.ศ. 2566 - 2570)

แบบ ผ.๐๒/๑

เทศบาลตำบลหมอนนาง

ก. ยุทธศาสตร์จังหวัดที่ ๔ พัฒนาปรับปรุงด้านผังเมือง โครงสร้างพื้นฐาน ระบบ โลจิสติกส์ เป็นเมืองนวัตกรรมที่น่าอยู่

ข. ยุทธศาสตร์การพัฒนาของ อปท. ที่ ๑ การพัฒนาโครงสร้างพื้นฐาน/สาธารณูปโภค

๓. ยุทธศาสตร์ ๓ การพัฒนาโครงสร้างพื้นฐาน ระบบสาธารณูปโภค สาธารณูปการและสิ่งแวดล้อมทางสังคม

๓.๑ แผนงาน อุตสาหกรรมและการโยธา

ที่	โครงการ	วัตถุประสงค์	เป้าหมาย (ผลผลิตของโครงการ)	งบประมาณ					ตัวชี้วัด (KPI)	ผลลัพธ์ที่คาดว่าจะได้รับ	หน่วยงาน รับผิดชอบ หลัก	
				ปี ๒๕๖๖ (บาท)	ปี ๒๕๖๗ (บาท)	ปี ๒๕๖๘ (บาท)	ปี ๒๕๖๙ (บาท)	ปี ๒๕๗๐ (บาท)				
๔๙	โครงการขยายถนนคอนกรีตเสริมเหล็ก สายตรงข้ามศาลากลางบ้าน หมู่ที่ ๑๑	๑. เพื่อให้ประชาชนในพื้นที่มีถนนในการสัญจรไปมาสะดวกปลอดภัย ๒. เพื่อลดอุบัติเหตุและมีถนนที่ได้มาตรฐานความปลอดภัย	สถานที่ก่อสร้าง หมู่ที่ ๑๑ งานก่อสร้าง ก่อสร้างถนนคอนกรีตเสริมเหล็ก ขนาดความกว้าง ๑.๐๐ เมตร ความยาว ๕๖๐.๐๐ เมตร ความหนา ๐.๑๕ เมตรหรือมีพื้นที่ดำเนินการไม่น้อยกว่า ๕๖๐.๐๐ ตารางเมตร จุดเริ่มต้น ๑๓.๓๕๗๗๖๖๑๑๑๕๑๑๔, ๑๐๑.๒๔๐๕๓๕๕๗๘๐๗๕๖ จุดสิ้นสุด ๑๓.๓๕๓๑๑๖๔๙๐๘๕๕๑๐๖, ๑๐๑.๒๔๑๓๔๔๓๘๙๘๙๖๕		๓๖๔,๐๐๐					ถนนคอนกรีต ยาว ๕๖๐ เมตร	๑. ประชาชนสัญจรไปมาสะดวกขึ้น ๒. ลดอุบัติเหตุและมีถนนที่ได้มาตรฐานความปลอดภัย	กองช่าง
๕๐	โครงการก่อสร้างถนนคอนกรีตเสริมเหล็ก สายซอย ๒๗ แยกบ้านนายเล็ก อินพรม ถึงบ้านนายสำเนา ทาสสุวรรณ (ตลอดสาย)	๑. เพื่อให้ประชาชนในพื้นที่มีถนนในการสัญจรไปมาสะดวกปลอดภัย ๒. เพื่อลดอุบัติเหตุและมีถนนที่ได้มาตรฐานความปลอดภัย	สถานที่ก่อสร้าง หมู่ที่ ๑๑ งานก่อสร้าง ก่อสร้างถนนคอนกรีตเสริมเหล็ก ขนาดความกว้าง ๔.๐๐ เมตร ความยาว ๑๘๐.๐๐ เมตร ความหนา ๐.๑๐ เมตร หรือมีพื้นที่ดำเนินการไม่น้อยกว่า ๗๒๐.๐๐ ตารางเมตร จุดเริ่มต้น ๑๓.๓๔๖๔๓๐๐๖๑๔๕๒๓๗๗, ๑๐๑.๒๕๒๙๐๑๑๑๑๗๘๒๓๘ จุดสิ้นสุด ๑๓.๓๔๖๕๘๘๗๐๐๙๙๗๙๔๕, ๑๐๑.๒๕๕๒๘๑๑๑๒๑๕๖๒๔	๔๖๘,๐๐๐						ถนนคอนกรีต ยาว ๑๘๐ เมตร	๑. ประชาชนสัญจรไปมาสะดวกขึ้น ๒. ลดอุบัติเหตุและมีถนนที่ได้มาตรฐานความปลอดภัย	กองช่าง

**รายละเอียดโครงการพัฒนา  
แผนพัฒนาท้องถิ่น (พ.ศ. 2566 - 2570)  
เทศบาลตำบลหมอนนาง**

แบบ ผ.๐๒/๑

ก. ยุทธศาสตร์จังหวัดที่ ๔ พัฒนาปรับปรุงด้านผังเมือง โครงสร้างพื้นฐาน ระบบ โลจิสติกส์ เป็นเมืองนวัตกรรมที่น่าอยู่

ข. ยุทธศาสตร์การพัฒนาของ อปท. ที่ ๑ การพัฒนาโครงสร้างพื้นฐาน/สาธารณูปโภค

๓. ยุทธศาสตร์ ๓ การพัฒนาโครงสร้างพื้นฐาน ระบบสาธารณูปโภค สาธารณูปการและสิ่งแวดล้อมทางสังคม

๓.๑ แผนงาน อุตสาหกรรมและการโยธา

ที่	โครงการ	วัตถุประสงค์	เป้าหมาย (ผลผลิตของโครงการ)	งบประมาณ					ตัวชี้วัด (KPI)	ผลลัพธ์ที่คาดว่าจะได้รับ	หน่วยงาน รับผิดชอบ หลัก
				ปี ๒๕๖๖ (บาท)	ปี ๒๕๖๗ (บาท)	ปี ๒๕๖๘ (บาท)	ปี ๒๕๖๙ (บาท)	ปี ๒๕๗๐ (บาท)			
๕๑	โครงการก่อสร้างถนนหินคลุก สายซอย ๒๗ หนองน้ำอ่อน แยก บ้านนายบวร ยงเสมอ (ตลอดสาย)	๑. เพื่อให้ประชาชนในพื้นที่ที่มีถนนในการสัญจร ไปมาสะดวกปลอดภัย ๒. เพื่อลดอุบัติเหตุและ มีถนนที่ได้มาตรฐาน ความปลอดภัย	สถานที่ก่อสร้าง หมู่ที่ ๑๑ งานก่อสร้าง ก่อสร้างถนนหินคลุก ขนาด ความกว้าง ๔.๐๐ เมตร ความยาว ๙๐.๐๐ เมตร ความหนา ๐.๑๐ เมตร หรือมีพื้นที่ดำเนินการไม่น้อยกว่า ๓๖๐.๐๐ ตารางเมตร จุดเริ่มต้น ๑๓.๓๓๕๒๘๕๙๗๓๕๓๗๖๘๓, ๑๐๑.๒๖๓๑๖๙๔๓๕๖๒๘๕๓ จุดสิ้นสุด ๑๓.๓๔๐๑๓๓๔๖๔๐๐๙๑๖๓, ๑๐๑.๒๖๓๓๑๒๔๗๔๙๑๕๐๗	๗๒,๐๐๐					ถนนหินคลุก ยาว ๙๐ เมตร	๑. ประชาชนสัญจร ไปมาสะดวกขึ้น ๒. ลดอุบัติเหตุและ มีถนนที่ได้ มาตรฐานความ ปลอดภัย	กองช่าง
๕๒	โครงการก่อสร้างถนนหินคลุก สายซอย ๒๗ แยกบ้านนายก้อน ดิน วงศ์ศรี (ตลอดสาย)	๑. เพื่อให้ประชาชนในพื้นที่ที่มีถนนในการสัญจร ไปมาสะดวกปลอดภัย ๒. เพื่อลดอุบัติเหตุและ มีถนนที่ได้มาตรฐาน ความปลอดภัย	สถานที่ก่อสร้าง หมู่ที่ ๑๑ งานก่อสร้าง ก่อสร้างถนนหินคลุก ขนาด ความกว้าง ๔.๐๐ เมตร ความยาว ๙๕.๐๐ เมตร ความหนา ๐.๑๐ เมตร หรือมีพื้นที่ดำเนินการไม่น้อยกว่า ๓๘๐.๐๐ ตารางเมตร จุดเริ่มต้น ๑๓.๓๓๕๒๘๕๙๗๓๕๓๗๖๘๓, ๑๐๑.๒๖๓๑๖๙๔๓๕๖๒๘๕๓ จุดสิ้นสุด ๑๓.๓๔๐๑๓๓๔๖๔๐๐๙๑๖๓, ๑๐๑.๒๖๓๓๑๒๔๗๔๙๑๕๐๗	๗๒,๐๐๐					ถนนหินคลุก ยาว ๙๕ เมตร	๑. ประชาชนสัญจร ไปมาสะดวกขึ้น ๒. ลดอุบัติเหตุและ มีถนนที่ได้ มาตรฐานความ ปลอดภัย	กองช่าง

รายละเอียดโครงการพัฒนา  
แผนพัฒนาท้องถิ่น (พ.ศ. 2566 - 2570)

แบบ ผ.๐๒/๑

เทศบาลตำบลหมอนนาง

ก. ยุทธศาสตร์จังหวัดที่ ๔ พัฒนาปรับปรุงด้านผังเมือง โครงสร้างพื้นฐาน ระบบ โลจิสติกส์ เป็นเมืองนวัตกรรมที่น่าอยู่

ข. ยุทธศาสตร์การพัฒนาของ อปท. ที่ ๑ การพัฒนาโครงสร้างพื้นฐาน/สาธารณูปโภค

๓. ยุทธศาสตร์ ๓ การพัฒนาโครงสร้างพื้นฐาน ระบบสาธารณูปโภค สาธารณูปการและสิ่งแวดล้อมทางสังคม

๓.๑ แผนงาน อุตสาหกรรมและการโยธา

ที่	โครงการ	วัตถุประสงค์	เป้าหมาย (ผลผลิตของโครงการ)	งบประมาณ					ตัวชี้วัด (KPI)	ผลลัพธ์ที่คาดว่าจะได้รับ	หน่วยงาน รับผิดชอบหลัก
				ปี ๒๕๖๖ (บาท)	ปี ๒๕๖๗ (บาท)	ปี ๒๕๖๘ (บาท)	ปี ๒๕๖๙ (บาท)	ปี ๒๕๗๐ (บาท)			
๕๓	โครงการก่อสร้างถนนคอนกรีตเสริมเหล็ก สายซอย ๒๗ แยกบ้านจัดสรร ซอย ๑ (ตลอดสาย)	๑. เพื่อให้ประชาชนในพื้นที่มีถนนในการสัญจรไปมาสะดวกปลอดภัย ๒. เพื่อลดอุบัติเหตุและมีถนนที่ได้มาตรฐานความปลอดภัย	สถานที่ก่อสร้าง หมู่ที่ ๑๑ งานก่อสร้าง ก่อสร้างถนนคอนกรีตเสริมเหล็ก ขนาดความกว้าง ๔.๐๐ เมตร ความยาว ๙๐.๐๐ เมตร ความหนา ๐.๑๐ เมตร หรือมีพื้นที่ดำเนินการไม่น้อยกว่า ๓๖๐.๐๐ ตารางเมตร จุดเริ่มต้น ๑๓.๓๔๓๙๐๗๔๑๑๑๔๗๔๕๕, ๑๐๑.๒๖๖๓๒๓๐๐๖๗๘๐๘๔ จุดสิ้นสุด ๑๓.๓๔๓๗๙๑๙๗๔๕๓๗๔๑๔, ๑๐๑.๒๖๕๕๓๗๗๑๔๐๒๗๐๙	๒๓๔,๐๐๐					ถนนคอนกรีต ยาว ๙๐ เมตร	๑. ประชาชนสัญจรไปมาสะดวกขึ้น ๒. ลดอุบัติเหตุและมีถนนที่ได้มาตรฐานความปลอดภัย	กองช่าง
๕๔	โครงการก่อสร้างถนนคอนกรีตเสริมเหล็ก ซอย ๒๗ แยกบ้านจัดสรร ซอย ๒ (ตลอดสาย)	๑. เพื่อให้ประชาชนในพื้นที่มีถนนในการสัญจรไปมาสะดวกปลอดภัย ๒. เพื่อลดอุบัติเหตุและมีถนนที่ได้มาตรฐานความปลอดภัย	สถานที่ก่อสร้าง หมู่ที่ ๑๑ งานก่อสร้าง ก่อสร้างถนนคอนกรีตเสริมเหล็ก ขนาดความกว้าง ๔.๐๐ เมตร ความยาว ๙๐.๐๐ เมตร ความหนา ๐.๑๐ เมตร หรือมีพื้นที่ดำเนินการไม่น้อยกว่า ๓๖๐.๐๐ ตารางเมตร จุดเริ่มต้น ๑๓.๓๔๒๘๔๘๘๗๖๙๒๒๖๘, ๑๐๑.๒๖๖๒๖๔๑๔๕๒๑๘๒๖ จุดสิ้นสุด ๑๓.๓๔๔๑๙๑๘๘๕๒๘๗๒๑, ๑๐๑.๒๖๕๕๘๕๑๔๓๓๔๘๗๗	๒๓๔,๐๐๐					ถนนคอนกรีต ยาว ๙๐ เมตร	๑. ประชาชนสัญจรไปมาสะดวกขึ้น ๒. ลดอุบัติเหตุและมีถนนที่ได้มาตรฐานความปลอดภัย	กองช่าง



รายละเอียดโครงการพัฒนา  
แผนพัฒนาท้องถิ่น (พ.ศ. 2566 - 2570)

แบบ ผ.๐๒/๑

เทศบาลตำบลหมอนนาง

ก. ยุทธศาสตร์จังหวัดที่ ๔ พัฒนาปรับปรุงด้านผังเมือง โครงสร้างพื้นฐาน ระบบ โลจิสติกส์ เป็นเมืองนวัตกรรมที่น่าอยู่

ข. ยุทธศาสตร์การพัฒนาของ อปท. ที่ ๑ การพัฒนาโครงสร้างพื้นฐาน/สาธารณูปโภค

๓. ยุทธศาสตร์ ๓ การพัฒนาโครงสร้างพื้นฐาน ระบบสาธารณูปโภค สาธารณูปการและสิ่งแวดล้อมทางสังคม

๓.๑ แผนงาน อุตสาหกรรมและการโยธา

ที่	โครงการ	วัตถุประสงค์	เป้าหมาย (ผลผลิตของโครงการ)	งบประมาณ					ตัวชี้วัด (KPI)	ผลลัพธ์ที่คาดว่าจะได้รับ	หน่วยงาน รับผิดชอบ หลัก
				ปี ๒๕๖๖ (บาท)	ปี ๒๕๖๗ (บาท)	ปี ๒๕๖๘ (บาท)	ปี ๒๕๖๙ (บาท)	ปี ๒๕๗๐ (บาท)			
๕๕	โครงการก่อสร้างถนนคอนกรีตเสริมเหล็ก ๒๗ แยกบ้านจัดสรรซอย ๓ (ตลอดสาย)	๑. เพื่อให้ประชาชนในพื้นที่มีถนนในการสัญจรไปมาสะดวกปลอดภัย ๒. เพื่อลดอุบัติเหตุและมีถนนที่ได้มาตรฐานความปลอดภัย	สถานที่ก่อสร้าง หมู่ที่ ๑๑ งานก่อสร้าง ก่อสร้างถนนคอนกรีตเสริมเหล็ก ขนาดความกว้าง ๕.๐๐ เมตร ความยาว ๙๐.๐๐ เมตร ความหนา ๐.๑๐ เมตร หรือมีพื้นที่ดำเนินการไม่น้อยกว่า ๓๖๐.๐๐ ตารางเมตร จุดเริ่มต้น ๑๓.๓๔๔๗๔๔๙๒๖๘๒๐๕๑๘, ๑๐๑.๒๖๖๒๑๓๙๖๔๑๑๖๓๗ จุดสิ้นสุด ๑๓.๓๔๔๖๒๖๗๒๙๖๒๒๒๔, ๑๐๑.๒๖๕๔๓๙๑๓๖๖๘๒๒๖	๒๓๔,๐๐๐					ถนนคอนกรีต ยาว ๙๐ เมตร	๑. ประชาชนสัญจรไปมาสะดวกขึ้น ๒. ลดอุบัติเหตุและมีถนนที่ได้มาตรฐานความปลอดภัย	กองช่าง
๕๖	โครงการก่อสร้างถนนคอนกรีตเสริมเหล็ก สายบ้านนาสุเทพคำดี (ต่อจากโครงการเดิม) (ตลอดสาย)	๑. เพื่อให้ประชาชนในพื้นที่มีถนนในการสัญจรไปมาสะดวกปลอดภัย ๒. เพื่อลดอุบัติเหตุและมีถนนที่ได้มาตรฐานความปลอดภัย	สถานที่ก่อสร้าง หมู่ที่ ๑๒ งานก่อสร้าง ก่อสร้างถนนคอนกรีตเสริมเหล็ก ขนาดความกว้าง ๔.๐๐ เมตร ความยาว ๑๕๐.๐๐ เมตร ความหนา ๐.๑๕ เมตรหรือมีพื้นที่ดำเนินการไม่น้อยกว่า ๖๐๐.๐๐ ตารางเมตร จุดเริ่มต้น ๑๓.๓๔๓๗๑๗๘๔๑๕๐๐๑๕๓, ๑๐๑.๒๒๒๙๒๑๒๒๗๘๐๑๑๓๘ จุดสิ้นสุด ๑๓.๓๔๕๐๕๑๕๐๑๒๐๖๔๑๘, ๑๐๑.๒๒๓๐๓๓๐๐๗๕๔๙๓๒	๓๙๐,๐๐๐					ถนนคอนกรีต ยาว ๑๕๐ เมตร	๑. ประชาชนสัญจรไปมาสะดวกขึ้น ๒. ลดอุบัติเหตุและมีถนนที่ได้มาตรฐานความปลอดภัย	กองช่าง

**รายละเอียดโครงการพัฒนา  
แผนพัฒนาท้องถิ่น (พ.ศ. 2566 - 2570)  
เทศบาลตำบลหมอนนาง**

แบบ ผ.๐๒/๑

ก. ยุทธศาสตร์จังหวัดที่ ๔ พัฒนาปรับปรุงด้านผังเมือง โครงสร้างพื้นฐาน ระบบ โลจิสติกส์ เป็นเมืองนวัตกรรมที่น่าอยู่

ข. ยุทธศาสตร์การพัฒนาของ อปท. ที่ ๑ การพัฒนาโครงสร้างพื้นฐาน/สาธารณูปโภค

๓. ยุทธศาสตร์ ๓ การพัฒนาโครงสร้างพื้นฐาน ระบบสาธารณูปโภค สาธารณูปการและสิ่งแวดล้อมทางสังคม

๓.๑ แผนงาน อุตสาหกรรมและการโยธา

ที่	โครงการ	วัตถุประสงค์	เป้าหมาย (ผลผลิตของโครงการ)	งบประมาณ					ตัวชี้วัด (KPI)	ผลลัพธ์ที่คาดว่าจะได้รับ	หน่วยงาน รับผิดชอบ หลัก	
				ปี ๒๕๖๖ (บาท)	ปี ๒๕๖๗ (บาท)	ปี ๒๕๖๘ (บาท)	ปี ๒๕๖๙ (บาท)	ปี ๒๕๗๐ (บาท)				
๕๗	โครงการก่อสร้างถนนคอนกรีตเสริมเหล็ก สายบ้านนายชาติรี แซ่เตี่ยว ถึงบ้านนายเพชร แซ่เตี่ยว	๑. เพื่อให้ประชาชนในพื้นที่มีถนนในการสัญจรไปมาสะดวกปลอดภัย ๒. เพื่อลดอุบัติเหตุและมีถนนที่ได้มาตรฐานความปลอดภัย	สถานที่ก่อสร้าง หมู่ที่ ๑๒ งานก่อสร้าง ก่อสร้างถนนคอนกรีตเสริมเหล็ก ขนาดความกว้าง ๔.๐๐ เมตร ความยาว ๒๗๐.๐๐ เมตร ความหนา ๐.๑๕ เมตรหรือมีพื้นที่ดำเนินการไม่น้อยกว่า ๑,๐๘๐.๐๐ ตารางเมตร		๗๐๒,๐๐๐					ถนนคอนกรีต ยาว ๒๗๐ เมตร	- ประชาชนสัญจรไปมาสะดวกขึ้น - ลดอุบัติเหตุและมีถนนที่ได้มาตรฐานความปลอดภัย	กองช่าง
๕๘	โครงการก่อสร้างปรับปรุงถนนหินคลุก สายทางเข้าธารใสรีสอร์ท ถึงบ้านนายมนตรี	๑. เพื่อให้ประชาชนในพื้นที่มีถนนในการสัญจรไปมาสะดวกปลอดภัย ๒. เพื่อลดอุบัติเหตุและมีถนนที่ได้มาตรฐานความปลอดภัย	สถานที่ก่อสร้าง หมู่ที่ ๑๒ งานก่อสร้าง ก่อสร้างปรับปรุงถนนหินคลุก ขนาดความกว้าง ๔.๐๐ เมตร ความยาว ๖๐.๐๐ เมตร ความหนา ๐.๑๐ เมตรหรือมีพื้นที่ดำเนินการไม่น้อยกว่า ๒๔๐.๐๐ ตารางเมตร			๗๐,๒๐๐				ถนนหินคลุก ยาว ๖๐ เมตร	๑. ประชาชนสัญจรไปมาสะดวกขึ้น ๒. ลดอุบัติเหตุและมีถนนที่ได้มาตรฐานความปลอดภัย	กองช่าง

**รายละเอียดโครงการพัฒนา  
แผนพัฒนาท้องถิ่น (พ.ศ. 2566 - 2570)  
เทศบาลตำบลหมอนนาง**

แบบ ผ.๐๒/๑

ก. ยุทธศาสตร์จังหวัดที่ ๔ พัฒนาปรับปรุงด้านผังเมือง โครงสร้างพื้นฐาน ระบบ โลจิสติกส์ เป็นเมืองนวัตกรรมที่น่าอยู่

ข. ยุทธศาสตร์การพัฒนาของ อปท. ที่ ๑ การพัฒนาโครงสร้างพื้นฐาน/สาธารณูปโภค

๓. ยุทธศาสตร์ ๓ การพัฒนาโครงสร้างพื้นฐาน ระบบสาธารณูปโภค สาธารณูปการและสิ่งแวดล้อมทางสังคม

๓.๑ แผนงาน อุตสาหกรรมและการโยธา

ที่	โครงการ	วัตถุประสงค์	เป้าหมาย (ผลผลิตของโครงการ)	งบประมาณ					ตัวชี้วัด (KPI)	ผลลัพธ์ที่คาดว่าจะได้รับ	หน่วยงาน รับผิดชอบหลัก
				ปี ๒๕๖๖ (บาท)	ปี ๒๕๖๗ (บาท)	ปี ๒๕๖๘ (บาท)	ปี ๒๕๖๙ (บาท)	ปี ๒๕๗๐ (บาท)			
๕๙	โครงการก่อสร้างถนนคอนกรีตเสริมเหล็ก จากปากซอย ๓๗ ถึง ซอยบ้านนายอนุชา กลั่นแก้ว	๑. เพื่อให้ประชาชนในพื้นที่ที่มีถนนในการสัญจรไปมาสะดวกปลอดภัย ๒. เพื่อลดอุบัติเหตุและมีถนนที่ได้มาตรฐานความปลอดภัย	สถานที่ก่อสร้าง หมู่ที่ ๑๒ ก่อสร้างถนนคอนกรีตเสริมเหล็ก ขนาดความกว้าง ๔.๐๐ เมตร ความยาว ๓๓๐.๐๐ เมตร ความหนา ๐.๑๕ เมตร หรือมีพื้นที่ดำเนินการไม่น้อยกว่า ๑,๓๒๐.๐๐ ตารางเมตร จุดเริ่มต้น ๑๓.๓๕๐๔๗๙๔๙๒๐๗๒๗๓๑, ๑๐๑.๒๓๖๔๖๕๙๖๖๖๙๗๑๕ จุดสิ้นสุด ๑๓.๓๔๙๕๐๕๗๔๑๙๔๑๐๘, ๑๐๑.๒๓๙๓๔๒๖๔๑๐๓๕๒๘	๘๕๘,๐๐๐					ถนนคอนกรีต ยาว ๓๓๐ เมตร	- ประชาชนสัญจรไปมาสะดวกขึ้น - ลดอุบัติเหตุและมีถนนที่ได้มาตรฐานความปลอดภัย	กองช่าง
๖๐	โครงการก่อสร้างถนนหินคลุก จากซอยบ้านลุงพัฒน์ สมานมิตร ถึงบ้านนายหนึ่ง ชุนเภาว	๑. เพื่อให้ประชาชนในพื้นที่ที่มีถนนในการสัญจรไปมาสะดวกปลอดภัย ๒. เพื่อลดอุบัติเหตุและมีถนนที่ได้มาตรฐานความปลอดภัย	สถานที่ก่อสร้าง หมู่ที่ ๑๒ งานก่อสร้าง ก่อสร้างถนนหินคลุกขนาดความกว้าง ๔.๐๐ เมตร ความยาว ๑๖๕.๐๐ เมตร ความหนา ๐.๑๐ เมตร หรือมีพื้นที่ดำเนินการไม่น้อยกว่า ๖๖๐.๐๐ ตารางเมตร		๑๓๒,๐๐๐				ถนนหินคลุก ยาว ๑๖๕ เมตร	๑. ประชาชนสัญจรไปมาสะดวกขึ้น ๒. ลดอุบัติเหตุและมีถนนที่ได้มาตรฐานความปลอดภัย	กองช่าง

**รายละเอียดโครงการพัฒนา  
แผนพัฒนาท้องถิ่น (พ.ศ. 2566 - 2570)  
เทศบาลตำบลหมอนนาง**

แบบ ผ.๐๒/๑

ก. ยุทธศาสตร์จังหวัดที่ ๔ พัฒนาปรับปรุงด้านผังเมือง โครงสร้างพื้นฐาน ระบบ โลจิสติกส์ เป็นเมืองนวัตกรรมที่น่าอยู่

ข. ยุทธศาสตร์การพัฒนาของ อปท. ที่ ๑ การพัฒนาโครงสร้างพื้นฐาน/สาธารณูปโภค

๓. ยุทธศาสตร์ ๓ การพัฒนาโครงสร้างพื้นฐาน ระบบสาธารณูปโภค สาธารณูปการและสิ่งแวดล้อมทางสังคม

๓.๑ แผนงาน อุตสาหกรรมและการโยธา

ที่	โครงการ	วัตถุประสงค์	เป้าหมาย (ผลผลิตของโครงการ)	งบประมาณ					ตัวชี้วัด (KPI)	ผลลัพธ์ที่คาดว่าจะได้รับ	หน่วยงาน รับผิดชอบ หลัก
				ปี ๒๕๖๖ (บาท)	ปี ๒๕๖๗ (บาท)	ปี ๒๕๖๘ (บาท)	ปี ๒๕๖๙ (บาท)	ปี ๒๕๗๐ (บาท)			
๖๑	โครงการก่อสร้างถนนคอนกรีตเสริมเหล็ก สายซอย ๔๖ แยกโรงไถถึงบ้านนายขวด ขี้ม (ตลอดสาย)	๑. เพื่อให้ประชาชนในพื้นที่มีถนนในการสัญจรไปมาสะดวกปลอดภัย ๒. เพื่อลดอุบัติเหตุและมีถนนที่ได้มาตรฐานความปลอดภัย	สถานที่ก่อสร้าง หมู่ที่ ๑๒ งานก่อสร้าง ก่อสร้างถนนคอนกรีตเสริมเหล็ก ขนาดความกว้าง ๔.๐๐ เมตร ความยาว ๒๖๐.๐๐ เมตร ความหนา ๐.๑๕ เมตร หรือมีพื้นที่ดำเนินการไม่น้อยกว่า ๑,๐๔๐.๐๐ ตารางเมตร จุดเริ่มต้น ๑๓.๓๔๐๒๓๐๔๙๐๓๙๕๕๑๔, ๑๐๑.๒๓๗๒๔๑๒๐๐๑๒๔๘๗ จุดสิ้นสุด ๑๓.๓๓๘๘๖๓๑๐๖๗๖๗๔๔๖, ๑๐๑.๒๓๕๒๘๑๓๕๓๗๓๘๕๑			๖๗๖,๐๐๐			ถนนคอนกรีต ยาว ๒๖๐ เมตร	๑. ประชาชนสัญจรไปมาสะดวกขึ้น ๒. ลดอุบัติเหตุและมีถนนที่ได้มาตรฐานความปลอดภัย	กองช่าง
๖๒	โครงการก่อสร้างถนนคอนกรีตเสริมเหล็ก สายซอย ๔๒ แยกบ้านนางทวาย กาญจนฉัตร ถึงบ้านนางเพ็ญ กุไล (ตลอดสาย)	๑. เพื่อให้ประชาชนในพื้นที่มีถนนในการสัญจรไปมาสะดวกปลอดภัย ๒. เพื่อลดอุบัติเหตุและมีถนนที่ได้มาตรฐานความปลอดภัย	สถานที่ก่อสร้าง หมู่ที่ ๑๒ งานก่อสร้าง ก่อสร้างถนนคอนกรีตเสริมเหล็ก ขนาดความกว้าง ๓.๐๐ เมตร ความยาว ๒๖๐.๐๐ เมตร ความหนา ๐.๑๕ เมตร หรือมีพื้นที่ดำเนินการไม่น้อยกว่า ๗๘๐.๐๐ ตารางเมตร จุดเริ่มต้น ๑๓.๓๓๘๔๑๑๑๑๒๓๖๐๗๐๑, ๑๐๑.๒๒๕๓๗๒๖๗๕๕๓๖๖ จุดสิ้นสุด ๑๓.๓๓๗๔๒๗๖๙๐๔๐๒๒๘๑, ๑๐๑.๒๒๖๗๒๙๓๙๓๑๗๘๖๖		๕๐๐,๐๐๐				ถนนคอนกรีต ยาว ๒๖๐ เมตร	๑. ประชาชนสัญจรไปมาสะดวกขึ้น ๒. ลดอุบัติเหตุและมีถนนที่ได้มาตรฐานความปลอดภัย	กองช่าง

**รายละเอียดโครงการพัฒนา  
แผนพัฒนาท้องถิ่น (พ.ศ. 2566 - 2570)  
เทศบาลตำบลหมอนนาง**

แบบ ผ.๐๒/๑

ก. ยุทธศาสตร์จังหวัดที่ ๔ พัฒนาปรับปรุงด้านผังเมือง โครงสร้างพื้นฐาน ระบบ โลจิสติกส์ เป็นเมืองนวัตกรรมที่น่าอยู่

ข. ยุทธศาสตร์การพัฒนาของ อปท. ที่ ๑ การพัฒนาโครงสร้างพื้นฐาน/สาธารณูปโภค

๓. ยุทธศาสตร์ ๓ การพัฒนาโครงสร้างพื้นฐาน ระบบสาธารณูปโภค สาธารณูปการและสิ่งแวดล้อมทางสังคม

๓.๑ แผนงาน อุตสาหกรรมและการโยธา

ที่	โครงการ	วัตถุประสงค์	เป้าหมาย (ผลผลิตของโครงการ)	งบประมาณ					ตัวชี้วัด (KPI)	ผลลัพธ์ที่คาดว่าจะได้รับ	หน่วยงาน รับผิดชอบ หลัก
				ปี ๒๕๖๖ (บาท)	ปี ๒๕๖๗ (บาท)	ปี ๒๕๖๘ (บาท)	ปี ๒๕๖๙ (บาท)	ปี ๒๕๗๐ (บาท)			
๖๓	โครงการก่อสร้างถนนคอนกรีตเสริมเหล็กบริเวณปากทางเข้าบ้านนายไวย์ คำบุปผา (ตลอดสาย)	๑. เพื่อให้ประชาชนในพื้นที่มีถนนในการสัญจรไปมาสะดวกปลอดภัย ๒. เพื่อลดอุบัติเหตุและมีถนนที่ได้มาตรฐานความปลอดภัย	สถานที่ก่อสร้าง หมู่ที่ ๑๒ งานก่อสร้าง ก่อสร้างถนนคอนกรีตเสริมเหล็ก ขนาดความกว้าง ๔.๐๐ เมตร ความยาว ๑๕๐.๐๐ เมตร ความหนา ๐.๑๕ เมตร หรือมีพื้นที่ดำเนินการไม่น้อยกว่า ๖๐๐.๐๐ ตารางเมตร จุดเริ่มต้น ๑๓.๓๔๒๗๘๗๖๔๑๓๘๖๓๑๘, ๑๐๑.๒๒๗๑๔๒๕๗๖๘๒๓๑๓ จุดสิ้นสุด ๑๓.๓๔๒๗๒๒๗๔๐๖๐๙๙๕, ๑๐๑.๒๒๕๘๑๖๕๗๐๘๑๗๑๔			๓๙๐,๐๐๐			ถนนคอนกรีต ยาว ๑๕๐ เมตร	๑. ประชาชนสัญจรไปมาสะดวกขึ้น ๒. ลดอุบัติเหตุและมีถนนที่ได้มาตรฐานความปลอดภัย	กองช่าง
๖๔	โครงการก่อสร้างถนนคอนกรีตเสริมเหล็ก สายซอย ๔๒ แยกบ้านนายอำนาจ บุญเลิศ (ตลอดสาย)	๑. เพื่อให้ประชาชนในพื้นที่มีถนนในการสัญจรไปมาสะดวกปลอดภัย ๒. เพื่อลดอุบัติเหตุและมีถนนที่ได้มาตรฐานความปลอดภัย	สถานที่ก่อสร้าง หมู่ที่ ๑๒ งานก่อสร้าง ก่อสร้างถนนคอนกรีตเสริมเหล็ก ขนาดความกว้าง ๓.๕๐ เมตร ความยาว ๓๒๐.๐๐ เมตร ความหนา ๐.๑๕ เมตร หรือมีพื้นที่ดำเนินการไม่น้อยกว่า ๑,๑๒๐.๐๐ ตารางเมตร จุดเริ่มต้น ๑๓.๓๓๗๗๑๒๔๑๓๗๕๘๔๓, ๑๐๑.๒๒๒๘๖๘๗๓๖๕๑๑๐๗ จุดสิ้นสุด ๑๓.๓๓๗๓๙๓๗๕๗๕๙๘๓, ๑๐๑.๒๒๓๖๔๐๐๕๘๐๑๔๗๒					๗๒๘,๐๐๐	ถนนคอนกรีต ยาว ๓๒๐ เมตร	๑. ประชาชนสัญจรไปมาสะดวกขึ้น ๒. ลดอุบัติเหตุและมีถนนที่ได้มาตรฐานความปลอดภัย	กองช่าง

**รายละเอียดโครงการพัฒนา  
แผนพัฒนาท้องถิ่น (พ.ศ. 2566 - 2570)  
เทศบาลตำบลหมอนนาง**

แบบ ผ.๐๒/๑

ก. ยุทธศาสตร์จังหวัดที่ ๔ พัฒนาปรับปรุงด้านผังเมือง โครงสร้างพื้นฐาน ระบบ โลจิสติกส์ เป็นเมืองนวัตกรรมที่น่าอยู่

ข. ยุทธศาสตร์การพัฒนาของ อปท. ที่ ๑ การพัฒนาโครงสร้างพื้นฐาน/สาธารณูปโภค

๓. ยุทธศาสตร์ ๓ การพัฒนาโครงสร้างพื้นฐาน ระบบสาธารณูปโภค สาธารณูปการและสิ่งแวดล้อมทางสังคม

๓.๑ แผนงาน อุตสาหกรรมและการโยธา

ที่	โครงการ	วัตถุประสงค์	เป้าหมาย (ผลผลิตของโครงการ)	งบประมาณ					ตัวชี้วัด (KPI)	ผลลัพธ์ที่คาดว่าจะได้รับ	หน่วยงาน รับผิดชอบ หลัก
				ปี ๒๕๖๖ (บาท)	ปี ๒๕๖๗ (บาท)	ปี ๒๕๖๘ (บาท)	ปี ๒๕๖๙ (บาท)	ปี ๒๕๗๐ (บาท)			
๖๕	โครงการก่อสร้างถนนคอนกรีตเสริมเหล็ก สายซอย ๔๒ แยกบ้านนายอำนาจ บุญเลิศ ถึงบ้านนางขุมบุญเลิศ (ตลอดสาย)	๑. เพื่อให้ประชาชนในพื้นที่มีถนนในการสัญจรไปมาสะดวกปลอดภัย ๒. เพื่อลดอุบัติเหตุและมีถนนที่ได้มาตรฐานความปลอดภัย	สถานที่ก่อสร้าง หมู่ที่ ๑๒ งานก่อสร้าง ก่อสร้างถนนคอนกรีตเสริมเหล็ก ขนาดความกว้าง ๓.๕๐ เมตร ความยาว ๙๐.๐๐ เมตร ความหนา ๐.๑๕ เมตร หรือมีพื้นที่ดำเนินการไม่น้อยกว่า ๓๖๐.๐๐ ตารางเมตร จุดเริ่มต้น ๑๓.๓๓๗๗๑๒๒๔๑๓๗๕๘๔๓, ๑๐๑.๒๒๒๘๖๖๗๓๖๕๑๑๐๗ จุดสิ้นสุด ๑๓.๓๓๗๗๑๒๒๒๙๐๔๘๑๑๑๔, ๑๐๑.๒๒๑๔๐๗๕๘๓๕๒๐๔๗				๒๐๔,๐๐๐		ถนนคอนกรีต ยาว ๙๐ เมตร	๑. ประชาชนสัญจรไปมาสะดวกขึ้น ๒. ลดอุบัติเหตุและมีถนนที่ได้มาตรฐานความปลอดภัย	กองช่าง
๖๖	โครงการก่อสร้างถนนคอนกรีตเสริมเหล็ก สายซอย ๓๗ แยกบ้านนางรุจิรา กลั่นแก้ว เชื่อมซอย ๓๕ (ตลอดสาย)	๑. เพื่อให้ประชาชนในพื้นที่มีถนนในการสัญจรไปมาสะดวกปลอดภัย ๒. เพื่อลดอุบัติเหตุและมีถนนที่ได้มาตรฐานความปลอดภัย	สถานที่ก่อสร้าง หมู่ที่ ๑๒ งานก่อสร้าง ก่อสร้างถนนคอนกรีตเสริมเหล็ก ขนาดความกว้าง ๔.๐๐ เมตร ความยาว ๓๓๐.๐๐ เมตร ความหนา ๐.๑๕ เมตร หรือมีพื้นที่ดำเนินการไม่น้อยกว่า ๑,๓๒๐.๐๐ ตารางเมตร จุดเริ่มต้น ๑๓.๓๔๙๕๔๐๖๔๕๕๑๕๕๐๒, ๑๐๑.๒๓๑๕๔๑๕๕๖๕๓๘๗๖ จุดสิ้นสุด ๑๓.๓๕๒๓๙๔๙๕๕๘๔๓๑๑๑๙, ๑๐๑.๒๓๒๔๑๘๗๗๗๔๒๘๖๘				๘๕๘,๐๐๐		ถนนคอนกรีต ยาว ๓๓๐ เมตร	๑. ประชาชนสัญจรไปมาสะดวกขึ้น ๒. ลดอุบัติเหตุและมีถนนที่ได้มาตรฐานความปลอดภัย	กองช่าง

รายละเอียดโครงการพัฒนา  
แผนพัฒนาท้องถิ่น (พ.ศ. 2566 - 2570)

แบบ ผ.๐๒/๑

เทศบาลตำบลหมอนาง

ก. ยุทธศาสตร์จังหวัดที่ ๔ พัฒนาปรับปรุงด้านผังเมือง โครงสร้างพื้นฐาน ระบบ โลจิสติกส์ เป็นเมืองนวัตกรรมที่น่าอยู่

ข. ยุทธศาสตร์การพัฒนาของ อปท. ที่ ๑ การพัฒนาโครงสร้างพื้นฐาน/สาธารณูปโภค

๓. ยุทธศาสตร์ ๓ การพัฒนาโครงสร้างพื้นฐาน ระบบสาธารณูปโภค สาธารณูปการและสิ่งแวดล้อมทางสังคม

๓.๑ แผนงาน อุตสาหกรรมและการโยธา

ที่	โครงการ	วัตถุประสงค์	เป้าหมาย (ผลผลิตของโครงการ)	งบประมาณ					ตัวชี้วัด (KPI)	ผลลัพธ์ที่คาดว่าจะได้รับ	หน่วยงาน รับผิดชอบ หลัก
				ปี ๒๕๖๖ (บาท)	ปี ๒๕๖๗ (บาท)	ปี ๒๕๖๘ (บาท)	ปี ๒๕๖๙ (บาท)	ปี ๒๕๗๐ (บาท)			
๖๗	โครงการขุดเจาะบ่อบาดาล ชุมชนย่อยที่ ๑๖ หมู่ที่ ๑๑	เพื่อประชาชนในพื้นที่มี น้ำอุปโภค บริโภคตลอดปี	สถานที่ก่อสร้าง หมู่ที่ ๑๑ งานก่อสร้าง ขุดเจาะบ่อบาดาล ขนาด เส้นผ่าศูนย์กลางไม่น้อยกว่า ๖ นิ้ว ความ ลึกไม่น้อยกว่า ๖๐ เมตร ปริมาณน้ำไม่ น้อยกว่า ๓,๐๐๐ ลูกบาศก์เมตรต่อชั่วโมง	๑๕๐,๐๐๐					เจาะบาดาลลึก ๖๐ เมตร	๑. ประชาชนมีน้ำ อุปโภคบริโภค ตลอดฤดูกาล ๒. ประชาชนมี กิจกรรมส่งเสริม เศรษฐกิจมากขึ้น	กองช่าง
๖๘	โครงการขยายไหล่ทางจากถนน ๓๓๑ ถึงคันทรีริสอร์ท	๑. เพื่อให้ประชาชนใน พื้นที่มีถนนในการสัญจร ไปมาสะดวกปลอดภัย ๒. เพื่อลดอุบัติเหตุและมี ถนนที่ได้มาตรฐาน ความปลอดภัย	สถานที่ก่อสร้าง หมู่ที่ ๑๑ งานก่อสร้าง ก่อสร้างถนนคอนกรีตเสริม เหล็ก ขนาดความกว้าง ๑.๐๐ เมตร ความยาว ๕๐๐.๐๐ เมตร ความหนา ๐.๑๕ เมตรหรือมีพื้นที่ดำเนินการไม่น้อย กว่า ๕๐๐.๐๐ ตารางเมตร จุดเริ่มต้น ๑๓.๓๓๙๙๐๓๓๑๔๕๓๘๕๐๒๗, ๑๐๑.๒๗๐๖๗๕๖๗๓๔๕๒๗๗ จุดสิ้นสุด ๑๓.๓๓๙๙๙๑๔๖๔๖๗๓๔๘, ๑๐๑.๒๗๕๑๖๘๘๖๖๔๑๒๓๓				๓๒๕,๐๐๐		ถนนคอนกรีต ยาว ๕๐๐ เมตร	๑.ประชาชนสัญจร ไปมาสะดวกขึ้น ๒.ลดอุบัติเหตุและมี ถนนที่ได้มาตรฐาน ความปลอดภัย	กองช่าง

**รายละเอียดโครงการพัฒนา  
แผนพัฒนาท้องถิ่น (พ.ศ. 2566 - 2570)  
เทศบาลตำบลหมอนนาง**

แบบ ผ.๐๒/๑

ก. ยุทธศาสตร์จังหวัดที่ ๔ พัฒนาปรับปรุงด้านผังเมือง โครงสร้างพื้นฐาน ระบบ โลจิสติกส์ เป็นเมืองนวัตกรรมที่น่าอยู่

ข. ยุทธศาสตร์การพัฒนาของ อปท. ที่ ๑ การพัฒนาโครงสร้างพื้นฐาน/สาธารณูปโภค

๓. ยุทธศาสตร์ ๓ การพัฒนาโครงสร้างพื้นฐาน ระบบสาธารณูปโภค สาธารณูปการและสิ่งแวดล้อมทางสังคม

๓.๑ แผนงาน อุตสาหกรรมและการโยธา

ที่	โครงการ	วัตถุประสงค์	เป้าหมาย (ผลผลิตของโครงการ)	งบประมาณ					ตัวชี้วัด (KPI)	ผลลัพธ์ที่คาดว่าจะได้รับ	หน่วยงาน รับผิดชอบ หลัก
				ปี ๒๕๖๖ (บาท)	ปี ๒๕๖๗ (บาท)	ปี ๒๕๖๘ (บาท)	ปี ๒๕๖๙ (บาท)	ปี ๒๕๗๐ (บาท)			
๖๙	โครงการขยายไหล่ทางจาก บ.โพเดียม ถึง บ.บูรพาคอนกรีต	๑. เพื่อให้ประชาชนในพื้นที่ ที่มีถนนในการสัญจร ไปมาสะดวกปลอดภัย ๒. เพื่อลดอุบัติเหตุและ มีถนนที่ได้มาตรฐาน ความปลอดภัย	สถานที่ก่อสร้าง หมู่ที่ ๑๑ งานก่อสร้าง ก่อสร้างถนนคอนกรีตเสริม เหล็ก ขนาดความกว้าง ๑.๐๐ เมตร ความยาว ๔๗๐.๐๐ เมตร ความหนา ๐.๑๕ เมตรหรือมีพื้นที่ดำเนินการไม่น้อย กว่า ๔๗๐.๐๐ ตารางเมตร จุดเริ่มต้น ๑๓.๓๔๗๗๑๐๐๑๑๖๘๔๘๕, ๑๐๑.๒๗๑๘๖๐๖๗๓๖๔๐๙๓ จุดสิ้นสุด ๑๓.๓๔๘๒๒๓๐๒๑๗๓๕๔, ๑๐๑.๒๗๒๙๓๙๐๙๔๑๙๓๒๕				๓๐๐,๐๐๐		ถนนคอนกรีต ยาว ๔๗๐ เมตร	๑. ประชาชนสัญจร ไปมาสะดวกขึ้น ๒. ลดอุบัติเหตุและ มีถนนที่ได้ มาตรฐานความ ปลอดภัย	กองช่าง
๗๐	โครงการขุดลอกร่องระบายน้ำ ภายในเขตเทศบาลตำบลหมอน นาง	เพื่อป้องกันปัญหาน้ำท่วม	สถานที่ เขตเทศบาลตำบลหมอนนาง งานก่อสร้าง ขุดลอกร่องระบายน้ำ เขต เทศบาลตำบลหมอนนาง	๕๐๐,๐๐๐	๕๐๐,๐๐๐	๕๐๐,๐๐๐	๕๐๐,๐๐๐	๕๐๐,๐๐๐	ขุดลอกร่อง ระบายน้ำ เขต เทศบาลตำบล หมอนนาง	น้ำไม่ท่วมขังในฤดูฝน	กองช่าง
	๗๐ โครงการ			๑๕,๖๖๓,๐๐๐	๖,๘๑๗,๐๐๐	๕,๘๗๐,๒๐๐	๔,๓๘๘,๐๐๐	๑,๓๙๗,๐๐๐			



บัญชีสรุปโครงการพัฒนา (เกินศักยภาพ)

แบบ ผ.๐๒/๒

แผนพัฒนาท้องถิ่น (พ.ศ. ๒๕๖๖ - ๒๖๗๐)

เทศบาลตำบลหมอนนาง

ยุทธศาสตร์	ปี ๒๕๖๖		ปี ๒๕๖๗		ปี ๒๕๖๘		ปี ๒๕๖๙		ปี ๒๕๗๐		รวม ๕ ปี	
	จำนวนโครงการ	งบประมาณ (บาท)	จำนวนโครงการ	งบประมาณ (บาท)	จำนวนโครงการ	งบประมาณ (บาท)	จำนวนโครงการ	งบประมาณ (บาท)	จำนวนโครงการ	งบประมาณ (บาท)	จำนวนโครงการ	งบประมาณ (บาท)
๓) ยุทธศาสตร์การพัฒนาด้านโครงสร้างพื้นฐานระบบสาธารณูปโภค สาธารณูปการและสิ่งแวดล้อมทางสังคม												
๓.๑ แผนงาน อุตสาหกรรมและการโยธา	๙	๓๖,๔๕๐,๐๐๐	๔	๑๒,๖๔๐,๐๐๐	๑	๑๒,๐๐๐,๐๐๐	๓	๔,๑๗๙,๐๐๐	๑	๓๐,๐๐๐,๐๐๐	๑๘	๙๕,๒๖๙,๐๐๐
รวม	๙	๓๖,๔๕๐,๐๐๐	๔	๑๒,๖๔๐,๐๐๐	๑	๑๒,๐๐๐,๐๐๐	๓	๔,๑๗๙,๐๐๐	๑	๓๐,๐๐๐,๐๐๐	๑๘	๙๕,๒๖๙,๐๐๐
รวมทั้งสิ้น	๙	๓๖,๔๕๐,๐๐๐	๔	๑๒,๖๔๐,๐๐๐	๑	๑๒,๐๐๐,๐๐๐	๓	๔,๑๗๙,๐๐๐	๑	๓๐,๐๐๐,๐๐๐	๑๘	๙๕,๒๖๙,๐๐๐

รายละเอียดโครงการพัฒนา

แบบ ผ.๑๒/๒

แผนพัฒนาท้องถิ่น (พ.ศ. ๒๕๖๖ - ๒๕๗๐)

สำหรับ โครงการที่เกี่วข้องกับขององค์กรปกครองส่วนท้องถิ่น

ก. ยุทธศาสตร์จังหวัดที่ ๔ พัฒนาปรับปรุงด้านผังเมือง โครงสร้างพื้นฐาน ระบบ โลจิสติกส์ เป็นเมืองนวัตกรรมที่น่าอยู่

ข. ยุทธศาสตร์การพัฒนาของ อปท. ที่ ๑ การพัฒนาโครงสร้างพื้นฐาน/สาธารณูปโภค

๓. ยุทธศาสตร์ที่ การพัฒนาโครงสร้างพื้นฐาน ระบบสาธารณูปโภค สาธารณูปการและสิ่งแวดล้อมทางสังคม

๓.๑ แผนงาน อุตสาหกรรมและการโยธา

ที่	โครงการ	วัตถุประสงค์	เป้าหมาย (ผลผลิตของโครงการ)	งบประมาณ					ตัวชี้วัด (KPI)	ผลลัพธ์ที่คาดว่าจะได้รับ	หน่วยงาน รับผิดชอบหลัก
				ปี ๒๕๖๖ (บาท)	ปี ๒๕๖๗ (บาท)	ปี ๒๕๖๘ (บาท)	ปี ๒๕๖๙ (บาท)	ปี ๒๕๗๐ (บาท)			
๑	โครงการขุดลอกคลองระบายน้ำ สายคลองสาริกาจากสะพาน อบจ. – ตำบลนามะตูม หมู่ที่ ๕	๑. เพื่อแก้ไขปัญหาการขาดแคลนน้ำอุปโภคบริโภคอย่างมีประสิทธิภาพและยั่งยืน ๒. เพื่อป้องกันและบรรเทาปัญหาอุทกภัยในฤดูฝน	ขุดลอกคลองขนาดความกว้าง ๑๐.๐๐ เมตร ความยาว ๒,๐๐๐.๐๐ เมตร ความลึก ๒.๐๐ เมตร ปริมาตรดินขุดไม่น้อยกว่า ๔๐,๐๐๐.๐๐ ลูกบาศก์เมตร				๑,๓๙๓,๐๐๐		ขุดลอกคลอง ยาว ๒,๐๐๐ เมตร	๑. ลดการขาดแคลนน้ำอุปโภคบริโภค และการทำเกษตรกรรม ๒. ป้องกันบรรเทาปัญหาอุทกภัยในฤดูฝน	กองช่าง
๒	โครงการขุดลอกคลองระบายน้ำ สายคลองสาริกาจากประตูน้ำทตบึงยาง – คลองหนองสรวง หมู่ที่ ๔,๑๒	๑. เพื่อแก้ไขปัญหาการขาดแคลนน้ำอุปโภคบริโภคอย่างมีประสิทธิภาพและยั่งยืน ๒. เพื่อป้องกันและบรรเทาปัญหาอุทกภัยในฤดูฝน	ขุดลอกคลองขนาดความกว้าง ๑๐.๐๐ เมตร ความยาว ๒,๐๐๐.๐๐ เมตร ความลึก ๒.๐๐ เมตร ปริมาตรดินขุดไม่น้อยกว่า ๔๐,๐๐๐.๐๐ ลูกบาศก์เมตร				๑,๓๙๓,๐๐๐		ขุดลอกคลอง ยาว ๒,๐๐๐ เมตร	๑. ลดการขาดแคลนน้ำอุปโภคบริโภค และการทำเกษตรกรรม ๒. ป้องกันบรรเทาปัญหาอุทกภัยในฤดูฝน	กองช่าง

**รายละเอียดโครงการพัฒนา**  
**แผนพัฒนาท้องถิ่น (พ.ศ. ๒๕๖๖ - ๒๕๗๐)**  
**สำหรับ โครงการที่เกี่วข้องกับขององค์กรปกครองส่วนท้องถิ่น**

ก. ยุทธศาสตร์จังหวัดที่ ๔ พัฒนาปรับปรุงด้านผังเมือง โครงสร้างพื้นฐาน ระบบ โลจิสติกส์ เป็นเมืองนวัตกรรมที่น่าอยู่

ข. ยุทธศาสตร์การพัฒนาของ อปท. ที่ ๑ การพัฒนาโครงสร้างพื้นฐาน/สาธารณูปโภค

๓. ยุทธศาสตร์ที่ การพัฒนาโครงสร้างพื้นฐาน ระบบสาธารณูปโภค สาธารณูปการและสิ่งแวดล้อมทางสังคม

๓.๑ แผนงาน อุตสาหกรรมและการโยธา

ที่	โครงการ	วัตถุประสงค์	เป้าหมาย (ผลผลิตของโครงการ)	งบประมาณ					ตัวชี้วัด (KPI)	ผลลัพธ์ที่คาดว่าจะได้รับ	หน่วยงาน รับผิดชอบหลัก
				ปี ๒๕๖๖ (บาท)	ปี ๒๕๖๗ (บาท)	ปี ๒๕๖๘ (บาท)	ปี ๒๕๖๙ (บาท)	ปี ๒๕๗๐ (บาท)			
๓	โครงการก่อสร้างโดม อเนกประสงค์หน้าวัด หนองไทร หมู่ที่ ๒	๑. เพื่อประชาชนในพื้นที่ จัดกิจกรรมประจำหมู่บ้าน ๒. เพื่อประชาชนในพื้นที่ มีสถานที่จัดประเพณี ท้องถิ่น ๓. เพื่อประชาชน รพ.สต. บ้านหนองไทร ได้จัด กิจกรรมด้านสาธารณสุข	สถานที่ก่อสร้าง หมู่ที่ ๑๒ งานก่อสร้าง ก่อสร้างโดม อเนกประสงค์ ขนาดความกว้าง ๑๖ เมตร ความยาว ๒๐ เมตร หรือมีพื้นที่ดำเนินการไม่น้อยกว่า ๓๒๐.๐๐ ตารางเมตร จุดก่อสร้าง ๑๓.๓๕๖๘๘๑๕๕๖๙๖๖๗๑, ๑๐๑.๒๓๒๑๒๖๙๑๑๒๓๐๒	๒,๓๐๐,๐๐๐					โคม เอนกประส งค์ กว้าง ๑๖ ยาว ๒๐ เมตร	๑. ประชาชนใน พื้นที่มีสถานที่จัด กิจกรรมในชุมชน ๒. ประชาชนใน พื้นที่สืบทอด ประเพณีท้องถิ่น	กองช่าง
๔	โครงการขุดลอกคลอง ระบายน้ำ สายคลอง สาริกาจากสะพาน หมู่ ๙ - วังเดือนห้า หมู่ที่ ๗	๑. เพื่อแก้ไขปัญหาการ ขาดแคลนน้ำอุปโภค บริโภคอย่างมี ประสิทธิภาพและยั่งยืน ๒. เพื่อป้องกันและ บรรเทาปัญหาอุทกภัยใน ฤดูฝน	ขุดลอกคลองขนาดความกว้าง ๑๐.๐๐ เมตร ความยาว ๒,๐๐๐.๐๐ เมตร ความลึก ๒.๐๐ เมตร ปริมาตรดินขุดไม่น้อยกว่า ๕๐,๐๐๐.๐๐ ลูกบาศก์เมตร				๑,๓๙๓,๐๐๐		ขุดลอก คลอง ยาว ๒,๐๐๐ เมตร	๑. ลดการขาด แคลนน้ำอุปโภค บริโภค และการ การทำเกษตรกรรม ๒. ป้องกัน บรรเทาปัญหา อุทกภัยในฤดูฝน	กองช่าง

**รายละเอียดโครงการพัฒนา**  
**แผนพัฒนาท้องถิ่น (พ.ศ. ๒๕๖๖ - ๒๕๗๐)**  
**สำหรับ โครงการที่เกี่วข้องกับขององค์กรปกครองส่วนท้องถิ่น**

ก. ยุทธศาสตร์จังหวัดที่ ๔ พัฒนาปรับปรุงด้านผังเมือง โครงสร้างพื้นฐาน ระบบ โลจิสติกส์ เป็นเมืองนวัตกรรมที่น่าอยู่

ข. ยุทธศาสตร์การพัฒนาของ อปท. ที่ ๑ การพัฒนาโครงสร้างพื้นฐาน/สาธารณูปโภค

๓. ยุทธศาสตร์ที่ การพัฒนาโครงสร้างพื้นฐาน ระบบสาธารณูปโภค สาธารณูปการและสิ่งแวดล้อมทางสังคม

๓.๑ แผนงาน อุตสาหกรรมและการโยธา

ที่	โครงการ	วัตถุประสงค์	เป้าหมาย (ผลผลิตของโครงการ)	งบประมาณ					ตัวชี้วัด (KPI)	ผลลัพธ์ที่คาดว่าจะได้รับ	หน่วยงาน รับผิดชอบ หลัก
				ปี ๒๕๖๖ (บาท)	ปี ๒๕๖๗ (บาท)	ปี ๒๕๖๘ (บาท)	ปี ๒๕๖๙ (บาท)	ปี ๒๕๗๐ (บาท)			
๕	โครงการก่อสร้างถนนคอนกรีตเสริมเหล็กพร้อมวางท่อระบายน้ำคอนกรีตเสริมเหล็ก สายชุมแสง-บ้านสวนใหม่เชื่อมตำบลนาเวียง	๑. เพื่อให้ประชาชนในพื้นที่ที่มีถนนในการสัญจรไปมาสะดวกปลอดภัย ๒. เพื่อลดอุบัติเหตุและมีถนนที่ได้มาตรฐานความปลอดภัย ๓. เพื่อระบายน้ำได้สะดวกและลดปัญหาน้ำท่วมขัง	สถานที่ก่อสร้าง บ้านสวนใหม่ หมู่ที่ ๑ งานก่อสร้าง ๑.ก่อสร้างถนนคอนกรีตเสริมเหล็ก ขนาดความกว้าง ๖.๐๐ เมตร ความยาว ๑,๑๐๐.๐๐ เมตร ความหนา ๐.๒๐ เมตร หรือคิดเป็นพื้นที่ดำเนินการ ไม่น้อยกว่า ๖,๖๐๐.๐๐ ตารางเมตร ๒.วางท่อระบายน้ำคอนกรีตเหล็ก ขนาดเส้นผ่านศูนย์กลาง ๑.๐๐ เมตร ความยาว ๑,๑๐๐.๐๐ เมตร จุดเริ่มต้น ๑๓.๔๐๗๒๘๖๓๒๗๔๖๑๐๓, ๑๐๑.๒๑๗๐๓๒๘๐๔๑๔๔๕๖ จุดสิ้นสุด ๑๓.๔๑๒๘๑๕๓๗๗๘๖๗๖๘๖, ๑๐๑.๒๐๙๗๙๐๒๘๐๙๗๗๒๒	๙,๕๐๐,๐๐๐					๑.ถนนคอนกรีต ยาว ๑,๑๐๐ เมตร ๒.ท่อระบายน้ำคอนกรีต ยาว ๑,๑๐๐.๐๐ เมตร	๑. ประชาชนสัญจร ไปมาสะดวกขึ้น ๒. ลดอุบัติเหตุ และมีถนนที่ได้มาตรฐานความปลอดภัย ๓. ระบายน้ำได้สะดวกลดปัญหา น้ำท่วมขัง	อบจ.ชลบุรี

**รายละเอียดโครงการพัฒนา**  
**แผนพัฒนาท้องถิ่น (พ.ศ. ๒๕๖๖ - ๒๕๗๐)**  
**สำหรับ โครงการที่เกี่วข้องกับขององค์กรปกครองส่วนท้องถิ่น**

ก. ยุทธศาสตร์จังหวัดที่ ๔ พัฒนาปรับปรุงด้านผังเมือง โครงสร้างพื้นฐาน ระบบ โลจิสติกส์ เป็นเมืองนวัตกรรมที่น่าอยู่

ข. ยุทธศาสตร์การพัฒนาของ อปท. ที่ ๑ การพัฒนาโครงสร้างพื้นฐาน/สาธารณูปโภค

๓. ยุทธศาสตร์ที่ การพัฒนาโครงสร้างพื้นฐาน ระบบสาธารณูปโภค สาธารณูปการและสิ่งแวดล้อมทางสังคม

๓.๑ แผนงาน อุตสาหกรรมและการโยธา

ที่	โครงการ	วัตถุประสงค์	เป้าหมาย (ผลผลิตของโครงการ)	งบประมาณ					ตัวชี้วัด (KPI)	ผลลัพธ์ที่คาดว่าจะได้รับ	หน่วยงาน รับผิดชอบหลัก
				ปี ๒๕๖๖ (บาท)	ปี ๒๕๖๗ (บาท)	ปี ๒๕๖๘ (บาท)	ปี ๒๕๖๙ (บาท)	ปี ๒๕๗๐ (บาท)			
๖	โครงการก่อสร้างถนนคอนกรีตเสริมเหล็ก สายชอย ๑๗ ตำบลหมอนนาง เชื่อมตำบลนาเริก	๑. เพื่อให้ประชาชนในพื้นที่ที่มีถนนในการสัญจรไปมาสะดวกปลอดภัย ๒. เพื่อลดอุบัติเหตุและมีถนนที่ได้มาตรฐานความปลอดภัย	สถานที่ก่อสร้าง บ้านหนองไทร หมู่ที่ ๒ งานก่อสร้าง ก่อสร้างถนนคอนกรีตเสริมเหล็ก ขนาดความกว้าง ๘.๐๐ เมตร ความยาว ๑,๒๒๐.๐๐ เมตร ความหนา ๐.๒๐ เมตร หรือคิดเป็นพื้นที่ดำเนินการไม่น้อยกว่า ๙,๗๖๐.๐๐ ตารางเมตร จุดเริ่มต้น ๑๓.๓๙๑๗๙๓๕๖๕๒๔๔๕๒๕, ๑๐๑.๒๑๖๐๓๔๑๒๘๘๐๑๔๓ จุดสิ้นสุด ๑๓.๓๙๔๕๗๕๑๕๔๔๕๓๒๒๓, ๑๐๑.๒๒๖๑๖๕๖๔๓๓๒๕๙	๘,๑๐๐,๐๐๐					ถนนคอนกรีต ยาว ๑,๒๒๐ เมตร	๑. ประชาชนสัญจร ไปมาสะดวกขึ้น ๒. ลดอุบัติเหตุ และมีถนนที่ได้มาตรฐานความปลอดภัย	อบจ.ชลบุรี

รายละเอียดโครงการพัฒนา  
แผนพัฒนาท้องถิ่น (พ.ศ. ๒๕๖๖ - ๒๕๗๐)  
สำหรับ โครงการที่เกี่วข้องกับขององค์กรปกครองส่วนท้องถิ่น

ก. ยุทธศาสตร์จังหวัดที่ ๔ พัฒนาปรับปรุงด้านผังเมือง โครงสร้างพื้นฐาน ระบบ โลจิสติกส์ เป็นเมืองนวัตกรรมที่น่าอยู่

ข. ยุทธศาสตร์การพัฒนาของ อปท. ที่ ๑ การพัฒนาโครงสร้างพื้นฐาน/สาธารณูปโภค

๓. ยุทธศาสตร์ที่ การพัฒนาโครงสร้างพื้นฐาน ระบบสาธารณูปโภค สาธารณูปการและสิ่งแวดล้อมทางสังคม

๓.๑ แผนงาน อุตสาหกรรมและการโยธา

ที่	โครงการ	วัตถุประสงค์	เป้าหมาย (ผลผลิตของโครงการ)	งบประมาณ					ตัวชี้วัด (KPI)	ผลลัพธ์ที่คาดว่าจะได้รับ	หน่วยงาน รับผิดชอบหลัก
				ปี ๒๕๖๖ (บาท)	ปี ๒๕๖๗ (บาท)	ปี ๒๕๖๘ (บาท)	ปี ๒๕๖๙ (บาท)	ปี ๒๕๗๐ (บาท)			
๗	โครงการก่อสร้างถนนคอนกรีตเสริมเหล็ก สายโรงงานอิชิ เชื่อมถนนสายหนองโพรง ๓๓๑ หมู่ที่ ๑๑	๑. เพื่อให้ประชาชนในพื้นที่ที่มีถนนในการสัญจรไปมาสะดวกปลอดภัย ๒. เพื่อลดอุบัติเหตุและมีถนนที่ได้มาตรฐานความปลอดภัย	สถานที่ก่อสร้าง หมู่ที่ ๑๑ งานก่อสร้าง ก่อสร้างถนนคอนกรีตเสริมเหล็ก ขนาดความกว้าง ๕.๐๐ เมตร ความยาว๗๐๐.๐๐ เมตร ความหนา ๐.๒๐ เมตร หรือคิดเป็นพื้นที่ดำเนินการไม่น้อยกว่า ๓,๕๐๐.๐๐ ตารางเมตร จุดเริ่มต้น ๑๓.๓๕๒๘๐๑๙๕๔๕๕๕๓๗๖, ๑๐๑.๒๕๓๘๙๘๒๑๑๕๘๙๔๑ จุดสิ้นสุด ๑๓.๓๕๙๒๕๗๐๖๙๒๑๗๖๒, ๑๐๑.๒๕๓๙๑๘๘๙๒๐๑๖๘๓	๓,๑๘๐,๐๐๐					ถนนคอนกรีต ยาว ๗๖๐ เมตร	๑. ประชาชนสัญจร ไปมาสะดวกขึ้น ๒. ลดอุบัติเหตุ และมีถนนที่ได้มาตรฐานความปลอดภัย	กองช่าง

**รายละเอียดโครงการพัฒนา**  
**แผนพัฒนาท้องถิ่น (พ.ศ. ๒๕๖๖ - ๒๕๗๐)**  
**สำหรับ โครงการที่เกี่วข้องกับขององค์กรปกครองส่วนท้องถิ่น**

ก. ยุทธศาสตร์จังหวัดที่ ๔ พัฒนาปรับปรุงด้านผังเมือง โครงสร้างพื้นฐาน ระบบ โลจิสติกส์ เป็นเมืองนวัตกรรมที่น่าอยู่

ข. ยุทธศาสตร์การพัฒนาของ อปท. ที่ ๑ การพัฒนาโครงสร้างพื้นฐาน/สาธารณูปโภค

๓. ยุทธศาสตร์ที่ การพัฒนาโครงสร้างพื้นฐาน ระบบสาธารณูปโภค สาธารณูปการและสิ่งแวดล้อมทางสังคม

๓.๑ แผนงาน อุทสาหกรรมและการโยธา

ที่	โครงการ	วัตถุประสงค์	เป้าหมาย (ผลผลิตของโครงการ)	งบประมาณ					ตัวชี้วัด (KPI)	ผลลัพธ์ที่คาดว่าจะได้รับ	หน่วยงาน รับผิดชอบ หลัก
				ปี ๒๕๖๖ (บาท)	ปี ๒๕๖๗ (บาท)	ปี ๒๕๖๘ (บาท)	ปี ๒๕๖๙ (บาท)	ปี ๒๕๗๐ (บาท)			
๘	ก่อสร้างถนนคอนกรีตเสริมเหล็ก สายสะพานหนองแหน ถึง สะพานหลักเชียงโกว หมู่ที่ ๑๒	๑. เพื่อให้ประชาชนในพื้นที่ที่มีถนนในการสัญจรไปมาสะดวกปลอดภัย ๒. เพื่อลดอุบัติเหตุและมีถนนที่ได้มาตรฐานความปลอดภัย	สถานที่ก่อสร้าง หมู่ที่ ๑๒ งานก่อสร้าง ก่อสร้างถนนคอนกรีตเสริมเหล็ก ขนาดความกว้าง ๕.๐๐ เมตร ความยาว ๗๐๐.๐๐ เมตร ความหนา ๐.๒๐ เมตร หรือคิดเป็นพื้นที่ดำเนินการไม่น้อยกว่า ๓,๕๐๐.๐๐ ตารางเมตร จุดเริ่มต้น ๑๓.๓๔๕๙๑๒๘๗๗๔๓๗๗๙, ๑๐๑.๒๒๘๔๗๕๖๖๒๕๕๗๘๖ จุดสิ้นสุด ๑๓.๓๔๘๘๐๒๙๔๕๙๐๒๑๑๘, ๑๐๑.๒๒๔๖๗๒๘๐๙๙๖๗๐๙	๓,๑๗๐,๐๐๐					ถนนคอนกรีต ยาว ๗๐๐ เมตร	๑. ประชาชนสัญจร ไปมาสะดวกขึ้น ๒. ลดอุบัติเหตุ และมีถนนที่ได้มาตรฐานความปลอดภัย	กองช่าง

**รายละเอียดโครงการพัฒนา**  
**แผนพัฒนาท้องถิ่น (พ.ศ. ๒๕๖๖ - ๒๕๗๐)**  
**สำหรับ โครงการที่เกิณศัภพขององค์กรปกครองส่วนท้องถิ่น**

ก. ยุทธศาสตร์จังหวัดที่ ๔ พัฒนาปรับปรุงด้านผังเมือง โครงสร้างพื้นฐาน ระบบ โลจิสติกส์ เป็นเมืองนวัตกรรมที่น่าอยู่

ข. ยุทธศาสตร์การพัฒนาของ อปท. ที่ ๑ การพัฒนาโครงสร้างพื้นฐาน/สาธารณูปโภค

๓. ยุทธศาสตร์ที่ การพัฒนาโครงสร้างพื้นฐาน ระบบสาธารณูปโภค สาธารณูปการและสิ่งแวดล้อมทางสังคม

๓.๑ แผนงาน อุตสาหกรรมและการโยธา

ที่	โครงการ	วัตถุประสงค์	เป้าหมาย (ผลผลิตของโครงการ)	งบประมาณ					ตัวชี้วัด (KPI)	ผลลัพธ์ที่คาดว่าจะได้รับ	หน่วยงาน รับผิดชอบ หลัก
				ปี ๒๕๖๖ (บาท)	ปี ๒๕๖๗ (บาท)	ปี ๒๕๖๘ (บาท)	ปี ๒๕๖๙ (บาท)	ปี ๒๕๗๐ (บาท)			
๔	โครงการก่อสร้างถนนคอนกรีตเสริมเหล็ก สายแยกคอกวัว - โรงน้ำตาล	๑. เพื่อให้ประชาชนในพื้นที่ที่มีถนนในการสัญจรไปมาสะดวกปลอดภัย ๒. เพื่อลดอุบัติเหตุและมีถนนที่ได้มาตรฐานความปลอดภัย	สถานที่ก่อสร้าง หมู่ที่ ๑ งานก่อสร้าง ๑.ก่อสร้างถนนคอนกรีตเสริมเหล็ก ขนาดความกว้าง ๖.๐๐ เมตร ความยาว ๖๐๐.๐๐ เมตร ความหนา ๐.๒๐ เมตร หรือมีพื้นที่ดำเนินการไม่น้อยกว่า ๓,๖๐๐.๐๐ ตารางเมตร ๒.งานก่อสร้างวางท่อระบายน้ำพร้อมบ่อพักน้ำคอนกรีตเสริมเหล็กจุดเริ่มต้น ๑๓.๔๑๒๙๗๒๗๘๒๕๔๗๘๗๒, ๑๐๑.๒๐๙๖๘๘๙๑๐๑๑๗๘๑๑ จุดสิ้นสุด ๑๓.๔๑๕๖๑๖๓๐๑๐๒๕๕๔๐๔, ๑๐๑.๒๑๐๔๓๗๗๓๘๐๕๕๓๒	๔,๕๐๐,๐๐๐					ถนนคอนกรีต ยาว ๓๐๐ เมตร	๑. ประชาชนสัญจร ไปมาสะดวกขึ้น ๒. ลดอุบัติเหตุ และมีถนนที่ได้มาตรฐานความปลอดภัย	กองช่าง



รายละเอียดโครงการพัฒนา  
แผนพัฒนาท้องถิ่น (พ.ศ. ๒๕๖๖ - ๒๕๗๐)  
สำหรับ โครงการที่เกี่วข้องกับขององค์กรปกครองส่วนท้องถิ่น

ก. ยุทธศาสตร์จังหวัดที่ ๔ พัฒนาปรับปรุงด้านผังเมือง โครงสร้างพื้นฐาน ระบบ โลจิสติกส์ เป็นเมืองนวัตกรรมที่น่าอยู่

ข. ยุทธศาสตร์การพัฒนาของ อปท. ที่ ๑ การพัฒนาโครงสร้างพื้นฐาน/สาธารณูปโภค

๓. ยุทธศาสตร์ที่ การพัฒนาโครงสร้างพื้นฐาน ระบบสาธารณูปโภค สาธารณูปการและสิ่งแวดล้อมทางสังคม

๓.๑ แผนงาน อุตสาหกรรมและการโยธา

ที่	โครงการ	วัตถุประสงค์	เป้าหมาย (ผลผลิตของโครงการ)	งบประมาณ					ตัวชี้วัด (KPI)	ผลลัพธ์ที่คาดว่าจะได้รับ	หน่วยงาน รับผิดชอบหลัก
				ปี ๒๕๖๖ (บาท)	ปี ๒๕๖๗ (บาท)	ปี ๒๕๖๘ (บาท)	ปี ๒๕๖๙ (บาท)	ปี ๒๕๗๐ (บาท)			
๑๐	โครงการก่อสร้างสะพานคอนกรีตเสริมเหล็ก ขยาย ๑๖ หมู่ที่ ๕	๑. เพื่อให้ประชาชนในพื้นที่ที่มีถนนในการสัญจรไปมาสะดวกปลอดภัย ๒. เพื่อลดอุบัติเหตุและมีถนนที่ได้มาตรฐานความปลอดภัย	สถานที่ก่อสร้าง หมู่ที่ ๕ ก่อสร้างสะพาน ขนาดความกว้าง ๘.๐๐ เมตร ความยาว ๒๐.๐๐ เมตร แบบไม่มีทางเท้า จุดก่อสร้าง ๑๓.๔๐๓๒๘๑๔๐๐๘๗๖๔๑๖, ๑๐๑.๒๐๕๖๒๔๐๓๙๕๖๗๒๔	๒,๔๐๐,๐๐๐					สะพานคอนกรีต กว้าง ๘ เมตร ยาว ๒๐ เมตร	๑. ประชาชนสัญจร ไปมาสะดวกขึ้น ๒. ลดอุบัติเหตุ และมีถนนที่ได้มาตรฐานความปลอดภัย	กองช่าง
๑๑	โครงการก่อสร้างปรับปรุงกำแพงคอนกรีตเสริมเหล็ก ป้องกันการกัดเซาะบริเวณท้ายประตูน้ำหมู่ที่ ๖ ต.หมอนนาง (ต่อจากโครงการเดิม)	๑. เพื่อป้องกันการกัดเซาะบริเวณชายฝั่งคลอง ๒. เพื่อเพิ่มประสิทธิภาพการระบายน้ำในฤดูน้ำหลาก	สถานที่ก่อสร้าง หมู่ที่ ๖ ก่อสร้างคานคอนกรีตเสริมเหล็ก ขนาดความลึก ๕ เมตร ความยาว ๑,๐๐๐ เมตร ความหนา ๐.๒๐ เมตร หรือคิดเป็นพื้นที่ดำเนินงาน ไม่น้อยกว่า ๕,๐๐๐ ตารางเมตร จุดเริ่มต้น ๑๓.๓๘๒๗๗๘๘๓๙๓๙๘๓๐๒, ๑๐๑.๒๑๑๘๕๖๑๗๑๐๙๘๔๖ จุดสิ้นสุด ๑๓.๓๘๕๕๗๒๑๗๙๖๗๗๑๕๒, ๑๐๑.๒๑๐๖๗๓๐๓๙๖๒๓๙			๑๒,๐๐๐,๐๐๐			กำแพงคอนกรีต ยาว ๑,๐๐๐ เมตร	ช่วยเพิ่มประสิทธิภาพในการระบายน้ำ และป้องกันปัญหาคันคลองพังทลาย	กองช่าง

**รายละเอียดโครงการพัฒนา**  
**แผนพัฒนาท้องถิ่น (พ.ศ. ๒๕๖๖ - ๒๕๗๐)**  
**สำหรับ โครงการที่เกี่วข้องกับขององค์กรปกครองส่วนท้องถิ่น**

ก. ยุทธศาสตร์จังหวัดที่ ๔ พัฒนาปรับปรุงด้านผังเมือง โครงสร้างพื้นฐาน ระบบ โลจิสติกส์ เป็นเมืองนวัตกรรมที่น่าอยู่

ข. ยุทธศาสตร์การพัฒนาของ อปท. ที่ ๑ การพัฒนาโครงสร้างพื้นฐาน/สาธารณูปโภค

๓. ยุทธศาสตร์ที่ การพัฒนาโครงสร้างพื้นฐาน ระบบสาธารณูปโภค สาธารณูปการและสิ่งแวดล้อมทางสังคม

๓.๑ แผนงาน อุตสาหกรรมและการโยธา

ที่	โครงการ	วัตถุประสงค์	เป้าหมาย (ผลผลิตของโครงการ)	งบประมาณ					ตัวชี้วัด (KPI)	ผลลัพธ์ที่คาดว่าจะได้รับ	หน่วยงาน รับผิดชอบ หลัก
				ปี ๒๕๖๖ (บาท)	ปี ๒๕๖๗ (บาท)	ปี ๒๕๖๘ (บาท)	ปี ๒๕๖๙ (บาท)	ปี ๒๕๗๐ (บาท)			
๑๒	โครงการก่อสร้างประตูระบายน้ำตบึงยาง หมู่ที่ ๔	๑. เพื่อแก้ไขปัญหาการขาดแคลนน้ำอุปโภคบริโภคอย่างมีประสิทธิภาพและยั่งยืน ๒. เพื่อป้องกันและบรรเทาปัญหาอุทกภัยในฤดูฝน	สถานที่ก่อสร้าง หมู่ที่ ๔ งานก่อสร้าง ก่อสร้างประตูน้ำคอนกรีตเสริมเหล็ก ขนาดความกว้าง ๒๐.๐๐ เมตร จุดก่อสร้าง ๑๓.๓๔๕๕๕๕๗๖๙๙๘๓๐๖๘, ๑๐๑.๒๒๘๕๕๒๖๘๖๐๒๘๗๖๖					๓๐,๐๐๐,๐๐๐	ประตูน้ำคอนกรีต กว้าง ๒๐ เมตร	๑. ลดการขาดแคลนน้ำอุปโภคบริโภค และการทำเกษตรกรรม ๒. ป้องกันหรือบรรเทาปัญหาอุทกภัยในฤดูฝน	กองช่าง
๑๓	โครงการก่อสร้างศาลาประชาคม หมู่ที่ ๗	๑. เพื่อประชาชนในพื้นที่จัดกิจกรรมประจำหมู่บ้าน ๒. เพื่อประชาชนในพื้นที่มีสถานที่จัดประเพณีท้องถิ่น	สถานที่ก่อสร้าง หมู่ที่ ๗ งานก่อสร้าง ก่อสร้างอาคารคอนกรีตเสริมเหล็ก ขนาดความกว้าง ๘ เมตร ความยาว ๑๖ เมตร หรือคิดเป็นพื้นที่ดำเนินการไม่น้อยกว่า ๑๒๘.๐๐ ตารางเมตร จุดก่อสร้าง ๑๓.๔๒๔๕๒๑๓๔๐๗๙๔๘๓๖, ๑๐๑.๒๐๗๔๒๕๒๒๘๑๒๓๒๓	๙๐๐,๐๐๐					อาคารเอนกประสงค์ กว้าง ๘ ยาว ๑๖ เมตร	๑. ประชาชนในพื้นที่มีสถานที่จัดกิจกรรมในชุมชน ๒. ประชาชนในพื้นที่สืบทอดประเพณีท้องถิ่น	กองช่าง

**รายละเอียดโครงการพัฒนา**  
**แผนพัฒนาท้องถิ่น (พ.ศ. ๒๕๖๖ - ๒๕๗๐)**  
**สำหรับ โครงการที่เกี่วข้องกับองค์กรปกครองส่วนท้องถิ่น**

ก. ยุทธศาสตร์จังหวัดที่ ๔ พัฒนาปรับปรุงด้านผังเมือง โครงสร้างพื้นฐาน ระบบ โลจิสติกส์ เป็นเมืองนวัตกรรมที่น่าอยู่

ข. ยุทธศาสตร์การพัฒนาของ อปท. ที่ ๑ การพัฒนาโครงสร้างพื้นฐาน/สาธารณูปโภค

๓. ยุทธศาสตร์ที่ การพัฒนาโครงสร้างพื้นฐาน ระบบสาธารณูปโภค สาธารณูปการและสิ่งแวดล้อมทางสังคม

๓.๑ แผนงาน อุตสาหกรรมและการโยธา

ที่	โครงการ	วัตถุประสงค์	เป้าหมาย (ผลผลิตของโครงการ)	งบประมาณ					ตัวชี้วัด (KPI)	ผลลัพธ์ที่คาดว่าจะได้รับ	หน่วยงาน รับผิดชอบ หลัก
				ปี ๒๕๖๖ (บาท)	ปี ๒๕๖๗ (บาท)	ปี ๒๕๖๘ (บาท)	ปี ๒๕๖๙ (บาท)	ปี ๒๕๗๐ (บาท)			
๑๔	โครงการก่อสร้างสะพานคอนกรีตเสริมเหล็ก ขอย ๔๔ หมู่ที่ ๑๒	๑. เพื่อให้ประชาชนในพื้นที่ที่มีถนนในการสัญจรไปมาสะดวกปลอดภัย ๒. เพื่อลดอุบัติเหตุและมีถนนที่ได้มาตรฐานความปลอดภัย	สถานที่ก่อสร้าง หมู่ที่ ๑๒ งานก่อสร้าง ก่อสร้างสะพานคอนกรีตเสริมเหล็กแบบไม่มีทางเท้า ขนาดความกว้าง ๘.๐๐ เมตร ความยาว ๒๐.๐๐ เมตร แบบไม่มีทางเท้า จุดก่อสร้าง ๑๓.๓๔๕๕๕๔๗๖๙๔๘๓๐๖๘, ๑๐๑.๒๒๘๕๒๖๘๖๐๒๘๗๖๖	๒,๔๐๐,๐๐๐					สะพานคอนกรีต กว้าง ๘ ยาว ๒๐ เมตร	๑. ประชาชนสัญจร ไปมาสะดวกขึ้น ๒. ลดอุบัติเหตุ และมีถนนที่ได้มาตรฐานความปลอดภัย	กองช่าง
๑๕	โครงการก่อสร้างอาคารอเนกประสงค์ ศูนย์พัฒนาเด็กก่อนวัยเรียนเทศบาลตำบลหมอนนาง หมู่ที่ ๔	เพื่อรองรับการจัดกิจกรรมสัมพันธ์ของครอบครัวเด็กเล็ก	สถานที่ก่อสร้าง หมู่ที่ ๔ งานก่อสร้าง ก่อสร้างอาคารขนาดความกว้าง ๓๐.๐๐ เมตร ความยาว ๓๐.๐๐ เมตร ความสูง ๖.๐๐ เมตร หรือมีพื้นที่ดำเนินการไม่น้อยกว่า ๙๐๐.๐๐ ตารางเมตร จุดก่อสร้าง ๑๓.๓๖๓๒๔๘๕๕๑๑๖๕๙๖๑, ๑๐๑.๒๒๐๒๕๕๘๒๖๖๑๙๖๘		๔,๕๐๐,๐๐๐				อาคาร กว้าง ๓๐ เมตร ยาว ๓๐ เมตร	เด็กและผู้ปกครอง มีสถานที่ในการจัดกิจกรรมส่งเสริมคุณภาพชีวิตเด็กเล็ก	กองช่าง

รายละเอียดโครงการพัฒนา  
แผนพัฒนาท้องถิ่น (พ.ศ. ๒๕๖๖ - ๒๕๗๐)  
สำหรับ โครงการที่เกี่วข้องกับขององค์กรปกครองส่วนท้องถิ่น

ก. ยุทธศาสตร์จังหวัดที่ ๔ พัฒนาปรับปรุงด้านผังเมือง โครงสร้างพื้นฐาน ระบบ โลจิสติกส์ เป็นเมืองนวัตกรรมที่น่าอยู่

ข. ยุทธศาสตร์การพัฒนาของ อปท. ที่ ๑ การพัฒนาโครงสร้างพื้นฐาน/สาธารณูปโภค

๓. ยุทธศาสตร์ที่ การพัฒนาโครงสร้างพื้นฐาน ระบบสาธารณูปโภค สาธารณูปการและสิ่งแวดล้อมทางสังคม

๓.๑ แผนงาน อุตสาหกรรมและการโยธา

ที่	โครงการ	วัตถุประสงค์	เป้าหมาย (ผลผลิตของโครงการ)	งบประมาณ					ตัวชี้วัด (KPI)	ผลลัพธ์ที่คาดว่าจะได้รับ	หน่วยงาน รับผิดชอบ หลัก
				ปี ๒๕๖๖ (บาท)	ปี ๒๕๖๗ (บาท)	ปี ๒๕๖๘ (บาท)	ปี ๒๕๖๙ (บาท)	ปี ๒๕๗๐ (บาท)			
๑๖	โครงการก่อสร้างปรับปรุงกำแพงคอนกรีตเสริมเหล็กป้องกันการกัดเซาะสะพาน หมู่ที่ ๔ (ต่อจากโครงการเดิม)	๑. เพื่อระบายน้ำและเป็นทางผันน้ำในฤดูน้ำหลาก ๒. ช่วยบรรเทาปัญหาอุทกภัยและเพิ่มประสิทธิภาพในการบริหารจัดการน้ำ	สถานที่ก่อสร้าง ) หมู่ที่ ๔ งานก่อสร้าง กำแพง ป้องกันการกัดเซาะคอนกรีตเสริม เหล็ก ขนาดความลึก ๕.๐๐ เมตร ความยาว ๒๐๐.๐๐ เมตร ความ หนา ๐.๑๕ เมตร หรือมีพื้นที่ ดำเนินการไม่น้อยกว่า ๕๐๐.๐๐ ตารางเมตร จุดก่อสร้าง ๑๓.๓๖๑๗๓๒๗๒๔๗๘๑๒๖๔, ๑๐๑.๒๑๖๘๕๑๒๒๑๖๔๙๖๙		๒,๘๐๐,๐๐๐				กำแพง คอนกรีต ยาว ๒๐๐ เมตร	ช่วยให้การระบาย น้ำ และเป็นทาง ผันน้ำในฤดูน้ำ หลากได้อย่างมี ประสิทธิภาพ	กองช่าง

รายละเอียดโครงการพัฒนา  
แผนพัฒนาท้องถิ่น (พ.ศ. ๒๕๖๖ - ๒๕๗๐)  
สำหรับ โครงการที่เกี่วข้องขององค์กรปกครองส่วนท้องถิ่น

ก. ยุทธศาสตร์จังหวัดที่ ๔ พัฒนาปรับปรุงด้านผังเมือง โครงสร้างพื้นฐาน ระบบ โลจิสติกส์ เป็นเมืองนวัตกรรมที่น่าอยู่

ข. ยุทธศาสตร์การพัฒนาของ อปท. ที่ ๑ การพัฒนาโครงสร้างพื้นฐาน/สาธารณูปโภค

๓. ยุทธศาสตร์ที่ การพัฒนาโครงสร้างพื้นฐาน ระบบสาธารณูปโภค สาธารณูปการและสิ่งแวดล้อมทางสังคม

๓.๑ แผนงาน อุตสาหกรรมและการโยธา

ที่	โครงการ	วัตถุประสงค์	เป้าหมาย (ผลผลิตของโครงการ)	งบประมาณ					ตัวชี้วัด (KPI)	ผลลัพธ์ที่คาดว่าจะได้รับ	หน่วยงาน รับผิดชอบ หลัก	
				ปี ๒๕๖๖ (บาท)	ปี ๒๕๖๗ (บาท)	ปี ๒๕๖๘ (บาท)	ปี ๒๕๖๙ (บาท)	ปี ๒๕๗๐ (บาท)				
๑๗	โครงการก่อสร้างอาคาร โดมอเนกประสงค์ ที่ทำ การหมู่บ้าน หมู่ที่ ๑๐	๑. เพื่อประชาชนในพื้นที่ จัดกิจกรรมประจำหมู่บ้าน ๒. เพื่อประชาชนในพื้นที่ มีสถานที่จัดประเพณี ท้องถิ่น	สถานที่ก่อสร้าง หมู่ที่ ๑๐ งานก่อสร้าง หลังคา ขนาดความ กว้าง ๑๘.๐๐ เมตร ความยาว ๒๔.๐๐ เมตร ความสูง ๔.๐๐ เมตร หรือคิดเป็น พื้นที่ดำเนินการไม่น้อยกว่า ๔๓๒.๐๐ ตารางเมตร จุดติดตั้ง ๑๓.๓๖๘๖๑๖๑๔๐๗๕๘๕๕๗, ๑๐๑.๒๒๘๗๑๗๕๒๙๑๔๔๗๒		๒,๑๔๐,๐๐๐					โคมอเนก ประสงค์ กว้าง ๑๘ ยาว ๒๔ เมตร	๑. ประชาชนใน พื้นที่มีสถานที่จัด กิจกรรมในชุมชน ๒. ประชาชนใน พื้นที่สืบทอด ประเพณีท้องถิ่น	กองช่าง
๑๘	โครงการก่อสร้างโดม อเนกประสงค์บริเวณศูนย์ ฝึกอาชีพสตรี หมู่ที่ ๑๒	๑. เพื่อประชาชนในพื้นที่ จัดกิจกรรมประจำหมู่บ้าน ๒. เพื่อประชาชนในพื้นที่ มีสถานที่จัดประเพณี ท้องถิ่น	สถานที่ก่อสร้าง หมู่ที่ ๑๒ งานก่อสร้าง ก่อสร้างโดม อเนกประสงค์ ขนาดความกว้าง ๑๖ เมตร ความยาว ๔๐ เมตร หรือมีพื้นที่ดำเนินการไม่น้อยกว่า ๖๔๐.๐๐ ตารางเมตร จุดก่อสร้าง ๑๓.๓๔๖๘๘๑๕๔๖๙๖๖๗๑, ๑๐๑.๒๓๒๑๒๖๙๑๑๑๒๓๐๒		๓,๒๐๐,๐๐๐					โคมอเนก ประ สงค์ กว้าง ๑๖ ยาว ๔๐ เมตร	๑. ประชาชนใน พื้นที่มีสถานที่จัด กิจกรรมในชุมชน ๒. ประชาชนใน พื้นที่สืบทอด ประเพณีท้องถิ่น	กองช่าง
รวม	๑๘ โครงการ			๓๖,๔๕๐,๐๐๐	๑๒,๖๔๐,๐๐๐	๑๒,๐๐๐,๐๐๐	๔,๑๗๙,๐๐๐	๓๐,๐๐๐,๐๐๐				

## ส่วนที่ ๔ การติดตามและประเมินผลแผนพัฒนา

### ๔.๑ การติดตามและประเมินผลยุทธศาสตร์

ตามพระราชบัญญัติกำหนดแผนและขั้นตอนการกระจายอำนาจให้แก่องค์กรปกครองส่วนท้องถิ่น พ.ศ. ๒๕๔๒ ได้กำหนดให้องค์กรปกครองส่วนท้องถิ่น มีอำนาจและหน้าที่ในการจัดทำแผนพัฒนาท้องถิ่นของตนเอง โดยในการจัดทำแผนพัฒนาขององค์กรปกครองส่วนท้องถิ่นนั้น จะต้องดำเนินการตามระเบียบกระทรวงมหาดไทย ว่าด้วยการจัดทำแผนพัฒนาขององค์กรปกครองส่วนท้องถิ่น พ.ศ. ๒๕๔๘ และที่แก้ไขเพิ่มเติมถึง (ฉบับที่ ๓) พ.ศ. ๒๕๖๑ ทั้งนี้ แผนพัฒนาท้องถิ่นจะต้องสอดคล้องกับแผนพัฒนาจังหวัด ยุทธศาสตร์การพัฒนาขององค์กรปกครองส่วนท้องถิ่นในเขตจังหวัด แผนพัฒนาอำเภอ แผนพัฒนาตำบล แผนพัฒนาหมู่บ้านหรือแผนชุมชน อันมีลักษณะเป็นการกำหนดรายละเอียดแผนงาน ดังนั้น จึงต้องมีการกำหนดยุทธศาสตร์การพัฒนาขององค์กรปกครองส่วนท้องถิ่นในเขตจังหวัดขึ้น ตามกระบวนการพิจารณาจากประชาคมท้องถิ่นระดับจังหวัด ร่วมกับคณะกรรมการพัฒนาองค์การบริหารส่วนจังหวัด คณะกรรมการประสานแผนพัฒนาท้องถิ่นระดับจังหวัด ผู้แทนองค์กรปกครองส่วนท้องถิ่นในเขตจังหวัด ร่วมกันจัดทำ ทบทวน หรือเปลี่ยนแปลงยุทธศาสตร์การพัฒนาขององค์กรปกครองส่วนท้องถิ่นในเขตจังหวัด เพื่อให้การจัดทำแผนพัฒนาขององค์กรปกครองส่วนท้องถิ่นเกิดประสิทธิภาพ ประสิทธิผล โดยนำยุทธศาสตร์การพัฒนาขององค์กรปกครองส่วนท้องถิ่นในเขตจังหวัดไปใช้เป็นแนวทางในการจัดทำแผนพัฒนาท้องถิ่นของตนเองได้ต่อไป และเพื่อให้สามารถบูรณาการกับแผนพัฒนาจังหวัด แผนปฏิบัติการประจำปีของจังหวัดและตอบสนองความต้องการของประชาชนอันจะนำไปสู่การจัดทำงบประมาณ ที่มีประสิทธิภาพในท้องถิ่นได้อย่างแท้จริง เป็นเครื่องมือในการพัฒนาท้องถิ่นให้เข้มแข็ง เกิดประโยชน์สูงสุดต่อประชาชนในท้องถิ่น

ดังนั้น องค์กรปกครองส่วนท้องถิ่นจึงต้องกำหนดยุทธศาสตร์การพัฒนาขององค์กรปกครองส่วนท้องถิ่นให้สอดคล้องยุทธศาสตร์การพัฒนาขององค์กรปกครองส่วนท้องถิ่นในเขตจังหวัด เพื่อนำไปสู่การบูรณาการร่วมกัน ให้เกิดความสอดคล้องกับแผนพัฒนาจังหวัด สามารถเชื่อมโยงไปสู่แผนพัฒนากลุ่มจังหวัด แผนพัฒนาภาค แผนพัฒนาเศรษฐกิจและสังคมแห่งชาติ ฉบับที่ ๑๒ แผนยุทธศาสตร์ชาติ ๒๐ ปี ไทยแลนด์ ๔.๐ และในการจัดทำแผนพัฒนาท้องถิ่น (พ.ศ.๒๕๖๖-๒๕๗๐) จะต้องมีการติดตามและติดตามและประเมินผลยุทธศาสตร์เพื่อความสอดคล้องแผนพัฒนาท้องถิ่นขององค์กรปกครองส่วนท้องถิ่น ตามระเบียบกระทรวงมหาดไทย ว่าด้วยการจัดทำแผนขององค์กรปกครองส่วนท้องถิ่น พ.ศ. ๒๕๔๘ และที่แก้ไขเพิ่มเติมถึง (ฉบับที่ ๓) พ.ศ. ๒๕๖๑ และรายละเอียดแนวทางการพิจารณาตามหนังสือกระทรวงมหาดไทย ด่วนที่สุด ที่ มท ๐๘๑๐.๓/ว ๗๔๖๗ ลงวันที่ ๑๔ ธันวาคม ๒๕๖๓ เรื่อง แนวทางการจัดทำแผนพัฒนาท้องถิ่นขององค์กรปกครองส่วนท้องถิ่น(พ.ศ.๒๕๖๖-๒๕๗๐)



**แนวทางการพิจารณาการติดตามและประเมินผลยุทธศาสตร์  
เพื่อความสอดคล้องแผนพัฒนาท้องถิ่นขององค์กรปกครองส่วนท้องถิ่น**

ประเด็นการพิจารณา	คะแนน
๑. ข้อมูลสภาพทั่วไปและข้อมูลพื้นฐานขององค์กรปกครองส่วนท้องถิ่น	๒๐
๒. การวิเคราะห์สถานการณ์และศักยภาพ	๒๐
๓. ยุทธศาสตร์ประกอบด้วย	๖๐
๓.๑ ยุทธศาสตร์ขององค์กรปกครองส่วนท้องถิ่น	(๑๐)
๓.๒ ยุทธศาสตร์ขององค์กรปกครองส่วนท้องถิ่นในเขตจังหวัด	(๑๐)
๓.๓ ยุทธศาสตร์จังหวัด	(๑๐)
๓.๔ วิสัยทัศน์	(๕)
๓.๕ กลยุทธ์	(๕)
๓.๖ เป้าประสงค์ของแต่ละประเด็นกลยุทธ์	(๕)
๓.๗ จุดยืนทางยุทธศาสตร์	(๕)
๓.๘ แผนงาน	(๕)
๓.๙ ความเชื่อมโยงของยุทธศาสตร์ในภาพรวม	(๕)
<b>รวมคะแนน</b>	<b>๑๐๐</b>

**แนวทางเบื้องต้นในการให้คะแนนแนวทางการพิจารณาการติดตามและประเมินผลยุทธศาสตร์  
เพื่อความสอดคล้องแผนพัฒนาท้องถิ่นขององค์กรปกครองส่วนท้องถิ่น**

ประเด็นการพิจารณา	รายละเอียดหลักเกณฑ์	คะแนนเต็ม	คะแนนที่ได้
๑. ข้อมูลสภาพทั่วไปและข้อมูลพื้นฐานขององค์กรปกครองส่วนท้องถิ่น	ควรประกอบด้วยข้อมูลดังนี้ (๑) ข้อมูลเกี่ยวกับด้านกายภาพ เช่น ที่ตั้งของหมู่บ้าน/ชุมชน/ตำบล ลักษณะภูมิประเทศ ลักษณะภูมิอากาศ ลักษณะของที่ดิน ลักษณะของแหล่งน้ำ ลักษณะของป่าไม้ ฯลฯ ด้านการเมือง/การปกครอง เช่น เขตการปกครองการเลือกตั้ง ฯลฯ	๒๐ (๓)	
	(๒) ข้อมูลเกี่ยวกับด้านการเมือง/การปกครอง เช่น เขตการปกครอง การเลือกตั้ง ฯลฯ ประชากร เช่น ข้อมูลเกี่ยวกับจำนวนประชากร และช่วงอายุและจำนวนประชากร ฯลฯ	(๒)	
	(๓) ข้อมูลเกี่ยวกับสภาพทางสังคม เช่น การศึกษา สาธารณสุข อาชญากรรม ยาเสพติด การสังคมสงเคราะห์	(๒)	
	(๔) ข้อมูลเกี่ยวกับระบบบริหารพื้นฐาน เช่น การคมนาคมขนส่ง การไฟฟ้า การประปา โทรศัพท์ ฯลฯ	(๒)	
	(๕) ข้อมูลเกี่ยวกับระบบเศรษฐกิจ เช่น การเกษตร การประมง การประมง การบริการ การท่องเที่ยว อุตสาหกรรม การพาณิชย์/กลุ่มอาชีพแรงงาน ฯลฯ	(๒)	



	(๖) ข้อมูลเกี่ยวกับศาสนา ประเพณี วัฒนธรรม เช่น การนับถือศาสนา ประเพณี และงานประจำปี ภูมิปัญญาท้องถิ่น ภาษาถิ่น สินค้าพื้นเมือง และของที่ระลึก ฯลฯ และอื่นๆ	(๒)	
	(๗) ข้อมูลเกี่ยวกับทรัพยากรธรรมชาติ เช่น น้ำ ป่าไม้ ภูเขา คุณภาพของทรัพยากรธรรมชาติ ฯลฯ	(๒)	
	(๘) การสำรวจและจัดเก็บข้อมูลเพื่อการจัดทำแผนพัฒนาท้องถิ่นหรือการใช้ข้อมูล จปฐ.	(๒)	
	(๙) การประชุมประชาคมท้องถิ่น รูปแบบ วิธีการ และการดำเนินการประชุมประชาคมท้องถิ่นโดยใช้กระบวนการร่วมคิด ร่วมทำ ร่วมตัดสินใจ ร่วมตรวจสอบ ร่วมรับประโยชน์ ร่วมแก้ไขปัญหาปรึกษาหารือ แลกเปลี่ยนเรียนรู้ เพื่อแก้ไขปัญหาสำหรับการพัฒนาท้องถิ่นตามอำนาจหน้าที่ขององค์กรปกครองส่วนท้องถิ่น	(๓)	

ประเด็น การพิจารณา	รายละเอียดหลักเกณฑ์	คะแนน เต็ม	คะแนน ที่ได้
๒. การวิเคราะห์ สถานการณ์และ ศักยภาพ	<b>ควรประกอบด้วยข้อมูลดังนี้</b> (๑) การวิเคราะห์ที่ครอบคลุมความเชื่อมโยง ความสอดคล้องยุทธศาสตร์จังหวัด ยุทธศาสตร์การพัฒนาขององค์กรปกครองส่วนท้องถิ่นในเขตจังหวัด ยุทธศาสตร์ขององค์กรปกครองส่วนท้องถิ่น นโยบายของผู้บริหารท้องถิ่น รวมถึงความเชื่อมโยงแผนยุทธศาสตร์ชาติ ๒๐ ปี แผนพัฒนาเศรษฐกิจและสังคมแห่งชาติ และ Thailand ๔.๐	๒๐ (๕)	
	(๒) การวิเคราะห์การใช้ผังเมืองรวมหรือผังเมืองเฉพาะและการบังคับใช้ผลของการบังคับใช้ สภาพการณ์ที่เกิดขึ้นต่อการพัฒนาท้องถิ่น	(๓)	
	(๓) การวิเคราะห์ทางสังคม เช่น ด้านแรงงาน การศึกษา สาธารณสุข ความยากจน อาชญากรรม ปัญหายาเสพติด เทคโนโลยี จารีต ประเพณี วัฒนธรรม ภูมิปัญญาท้องถิ่น เป็นต้น	(๓)	
	(๔) การวิเคราะห์ทางเศรษฐกิจ ข้อมูลด้านรายได้ครัวเรือน การส่งเสริมอาชีพ กลุ่มอาชีพ กลุ่มทางสังคม การพัฒนาอาชีพและกลุ่มต่างๆ สภาพทางเศรษฐกิจและความเป็นอยู่ทั่วไป เป็นต้น	(๓)	
	(๕) การวิเคราะห์สิ่งแวดล้อม พื้นที่สีเขียว ธรรมชาติต่างๆ ทางภูมิศาสตร์ กระบวนการหรือสิ่งที่เกิดขึ้น การประดิษฐ์ที่มีผลต่อสิ่งแวดล้อมและการพัฒนา	(๓)	
	(๖) ผลการวิเคราะห์ศักยภาพเพื่อประเมินสถานภาพการพัฒนาในปัจจุบันและโอกาสการพัฒนาในอนาคตของท้องถิ่น ด้วยเทคนิค SWOT Analysis ที่อาจส่งผลต่อการดำเนินงานได้แก่ S-Strength (จุดแข็ง) W-Weakness (จุดอ่อน) O-Opportunity (โอกาส) และ T-Threat (อุปสรรค)	(๓)	





<b>๓. ยุทธศาสตร์</b> ๓.๑ ยุทธศาสตร์ของ องค์กรปกครองส่วน ท้องถิ่น	<b>ควรประกอบด้วยข้อมูลดังนี้</b> สอดคล้องกับสภาพสังคม เศรษฐกิจ สิ่งแวดล้อมของท้องถิ่น ประเด็นปัญหาการพัฒนาและแนวทางการ พัฒนาที่สอดคล้องกับยุทธศาสตร์ขององค์กรปกครองส่วนท้องถิ่น และ เชื่อมโยงหลักประชารัฐแผนยุทธศาสตร์ชาติ ๒๐ ปี แผนพัฒนา เศรษฐกิจและสังคมแห่งชาติ และ Thailand ๔.๐	<b>๖๐</b> (๑๐)	
๓.๒ ยุทธศาสตร์ของ องค์กรปกครองส่วน ท้องถิ่นในเขตจังหวัด	สอดคล้องและเชื่อมโยงกับสภาพสังคม เศรษฐกิจ สิ่งแวดล้อมของ ท้องถิ่น และยุทธศาสตร์จังหวัด และเชื่อมโยงหลักประชารัฐแผน ยุทธศาสตร์ชาติ ๒๐ ปี แผนพัฒนาเศรษฐกิจและสังคมแห่งชาติและ Thailand ๔.๐	(๑๐)	
๓.๓ ยุทธศาสตร์ จังหวัด	สอดคล้องกับแผนพัฒนาภูมิภาค ยุทธศาสตร์พัฒนาภาค แผนพัฒนาเศรษฐกิจและสังคมแห่งชาติ แผนการบริหารราชการ แผ่นดิน นโยบาย/ยุทธศาสตร์ คสช. และนโยบายรัฐบาล หลัก ประชารัฐ แผนยุทธศาสตร์ชาติ ๒๐ ปี และThailand ๔.๐	(๑๐)	

<b>ประเด็น          การพิจารณา</b>	<b>รายละเอียดหลักเกณฑ์</b>	<b>คะแนน          เต็ม</b>	<b>คะแนน          ที่ได้</b>
๓.๔ วิสัยทัศน์	วิสัยทัศน์ ซึ่งมีลักษณะแสดงสถานภาพที่องค์กรปกครองส่วนท้องถิ่น ต้องการจะเป็นหรือบรรลุถึงอนาคตอย่างชัดเจน สอดคล้องกับโอกาส และศักยภาพที่เป็นลักษณะเฉพาะขององค์กรปกครองส่วนท้องถิ่นและ สัมพันธ์กับโครงการพัฒนา	(๕)	
๓.๕ กลยุทธ์	แสดงให้เห็นช่องทาง วิธีการ ภารกิจหรือสิ่งที่ต้องทำตามอำนาจหน้าที่ ขององค์กรปกครองส่วนท้องถิ่นที่จะนำไปสู่การบรรลุวิสัยทัศน์ หรือ แสดงให้เห็นถึงความชัดเจนในสิ่งที่จะดำเนินการให้บรรลุวิสัยทัศน์นั้น	(๕)	
๓.๖ เป้าประสงค์ของ แต่ละประเด็นกล ยุทธ์	เป้าประสงค์ของแต่ละประเด็นกลยุทธ์มีความสอดคล้องและสนับสนุน ต่อกลยุทธ์ที่จะเกิดขึ้น มุ่งหมายสิ่งหนึ่งสิ่งใดที่ชัดเจน	(๕)	
๓.๗ จุดยืนทาง ยุทธศาสตร์ (Positioning) ๓.๘ แผนงาน	ความมุ่งมั่นอันแน่วแน่ในการวางแผนการพัฒนาท้องถิ่น เพื่อให้บรรลุ วิสัยทัศน์ขององค์กรปกครองส่วนท้องถิ่น ซึ่งเกิดจากศักยภาพของพื้นที่ จริงที่จะนำไปสู่ผลสำเร็จทางยุทธศาสตร์		



๓.๙ ความเชื่อมโยง ของยุทธศาสตร์ใน ภาพรวม	แผนงานหรือจุดมุ่งหมายเพื่อการพัฒนาในอนาคต กำหนดจุดมุ่งหมาย ในเรื่องใดเรื่องหนึ่งหรือแผนงานที่เกิดจากเป้าประสงค์ ตัวชี้วัด ค่า เป้าหมาย กลยุทธ์จุดยืนทางยุทธศาสตร์ขององค์กรปกครองส่วน ท้องถิ่นที่มีความชัดเจน นำไปสู่การทำโครงการพัฒนาท้องถิ่นใน แผนพัฒนาท้องถิ่น โดยระบุแผนงานและความเชื่อมโยงดังกล่าว	(๕)	
	ความเชื่อมโยงองค์รวมที่นำไปสู่การพัฒนาท้องถิ่นที่เกิดผลผลิต/ โครงการจากแผนยุทธศาสตร์ชาติ ๒๐ ปี แผนพัฒนาเศรษฐกิจและ สังคมแห่งชาติ ฉบับที่ ๑๒ Thailand ๔.๐ แผนพัฒนาภาค/ แผนพัฒนากลุ่มจังหวัด /แผนพัฒนาจังหวัดยุทธศาสตร์การพัฒนาของ องค์กรปกครองส่วนท้องถิ่นในเขตจังหวัด และยุทธศาสตร์ขององค์กร ปกครองส่วนท้องถิ่น	(๕)	

## ๔.๒ การติดตามและประเมินผลโครงการ

ในการจัดทำแผนพัฒนาท้องถิ่น (พ.ศ. ๒๕๖๖-๒๕๗๐) ขององค์กรปกครองส่วนท้องถิ่น จะต้องมีการติดตามและประเมินผลโครงการขององค์กรปกครองส่วนท้องถิ่นเพื่อความสอดคล้องแผนพัฒนาท้องถิ่นตามระเบียบกระทรวงมหาดไทย ว่าด้วยการจัดทำแผนขององค์กรปกครองส่วนท้องถิ่น พ.ศ. ๒๕๔๘ และที่แก้ไขเพิ่มเติมถึง (ฉบับที่ ๓) พ.ศ. ๒๕๖๑ โดยคณะกรรมการติดตามและประเมินผลแผนพัฒนาท้องถิ่น จะต้องดำเนินการให้คะแนนตามเกณฑ์ที่กำหนดไว้ ซึ่งเป็นส่วนหนึ่งของการติดตามและประเมินผลแผนพัฒนา โดยดำเนินการให้แล้วเสร็จภายในหกสิบวัน นับแต่วันที่ประกาศใช้งบประมาณรายจ่าย รายละเอียดแนวทางการพิจารณาตามหนังสือกระทรวงมหาดไทย ด่วนที่สุด ที่ มท ๐๘๑๐.๓/ว ๒๕๓๑ ลงวันที่ ๑๕ พฤษภาคม ๒๕๖๒ เรื่อง ชักซ้อมแนวทางการทบทวนแผนพัฒนาท้องถิ่น (พ.ศ. ๒๕๖๖-๒๕๗๐) ขององค์กรปกครองส่วนท้องถิ่น ดังนี้

### แนวทางการพิจารณาการติดตามและประเมินผลโครงการ เพื่อความสอดคล้องแผนพัฒนาท้องถิ่น (พ.ศ. ๒๕๖๖-๒๕๗๐) ขององค์กรปกครองส่วนท้องถิ่น

ประเด็นการพิจารณา	คะแนน
๑. การสรุปสถานการณ์การพิจารณา	๑๐
๒. การประเมินผลการนำแผนพัฒนาท้องถิ่นสี่ปีไปปฏิบัติในเชิงปริมาณ	๑๐
๓. การประเมินผลการนำแผนพัฒนาท้องถิ่นสี่ปีไปปฏิบัติในเชิงคุณภาพ	๑๐
๔. แผนงานและยุทธศาสตร์การพิจารณา	๑๐
๕. โครงการพัฒนา ประกอบด้วย	๖๐
๕.๑ ความชัดเจนของชื่อโครงการ	(๕)
๕.๒ กำหนดวัตถุประสงค์สอดคล้องกับโครงการ	(๕)
๕.๓ เป้าหมาย (ผลผลิตของโครงการ) มีความชัดเจนนำไปสู่การตั้งงบประมาณได้ถูกต้อง	(๕)
๕.๔ โครงการมีความสอดคล้องกับแผนยุทธศาสตร์ชาติ ๒๐ ปี	(๕)
๕.๕ เป้าหมาย (ผลผลิตของโครงการ) มีความสอดคล้องกับแผนพัฒนาเศรษฐกิจและสังคมแห่งชาติ	(๕)



๕.๖	โครงการมีความสอดคล้องกับ Thailand ๔.๐	(๕)
๕.๗	โครงการสอดคล้องกับยุทธศาสตร์จังหวัด	(๕)
๕.๘	โครงการแก้ไขปัญหาความยากจนหรือการเสริมสร้างให้ประเทศชาติมั่นคง มั่งคั่ง ยั่งยืน ภายใต้หลักประชารัฐ	(๕)
๕.๙	งบประมาณ มีความสอดคล้องกับเป้าหมาย (ผลผลิตของโครงการ)	(๕)
๕.๑๐	มีการประมาณการราคาถูกต้องตามหลักวิธีการงบประมาณ	(๕)
๕.๑๑	มีการกำหนดตัวชี้วัด (KPI) และสอดคล้องกับวัตถุประสงค์และผลคาดว่าจะได้รับ	(๕)
๕.๑๒	ผลที่คาดว่าจะได้รับ สอดคล้องกับวัตถุประสงค์	(๕)
<b>รวมคะแนน</b>		<b>๑๐๐</b>

**แนวทางเบื้องต้นในการให้คะแนนแนวทางการพิจารณาการติดตามและประเมินผลโครงการ  
เพื่อความสอดคล้องแผนพัฒนาท้องถิ่น(พ.ศ.๒๕๖๖-๒๕๗๐) ขององค์กรปกครองส่วนท้องถิ่น**

ประเด็น การพิจารณา	รายละเอียดหลักเกณฑ์	คะแนน เต็ม	คะแนน ที่ได้
<b>๑. การสรุป สถานการณ์การ พัฒนา</b>	เป็นการวิเคราะห์กรอบการจัดทำยุทธศาสตร์ขององค์กรปกครองส่วนท้องถิ่น (ใช้การวิเคราะห์ SWOT Analysis/Demand (Demand Analysis)/Global Demand และ Trend ปัจจัยและสถานการณ์การเปลี่ยนแปลงที่มีผลต่อการพัฒนา อย่างน้อยต้องประกอบด้วยการวิเคราะห์ศักยภาพด้านเศรษฐกิจ, ด้านสังคม, ด้านทรัพยากรธรรมชาติและสิ่งแวดล้อม)	๑๐	
<b>๒. การประเมินผล การนำแผนพัฒนา ท้องถิ่นไปปฏิบัติใน เชิงปริมาณ</b>	๑) การควบคุมที่มีตัวเลขต่างๆ เพื่อนำมาใช้วัดผลในเชิงปริมาณ เช่น การวัดจำนวนโครงการ กิจกรรม งานต่างๆ ก็คือผลผลิตนั่นเองว่าเป็นไปตามที่ตั้งเป้าหมายเอาไว้หรือไม่จำนวนที่ดำเนินการจริงตามที่ได้กำหนดไว้เท่าไร จำนวนที่ไม่สามารถดำเนินการได้มีจำนวนเท่าไร สามารถอธิบายได้ตามหลักประสิทธิภาพ (Efficiency) ของการพัฒนาท้องถิ่นตามอำนาจหน้าที่ที่ได้กำหนดไว้ ๒) วิเคราะห์ผลกระทบ/สิ่งที่กระทบ (Impact) โครงการที่ดำเนินการในเชิงปริมาณ (Qualitative)	๑๐	
<b>๓. การประเมินผล การนำแผนพัฒนา ท้องถิ่นไปปฏิบัติใน เชิงคุณภาพ</b>	๑) การประเมินประสิทธิผลของแผนพัฒนาในเชิงคุณภาพคือการนำเอาเทคนิคๆ มาใช้เพื่อวัดค่าภารกิจ โครงการ กิจกรรม งานต่างๆ ที่ดำเนินการในพื้นที่นั้นๆ ตรงต่อความต้องการของประชาชนหรือไม่และเป็นไปตามอำนาจหน้าที่หรือไม่ ประชาชนพึงพอใจหรือไม่ สิ่งของ วัสดุ ครุภัณฑ์ การดำเนินการต่างๆ มีสภาพหรือลักษณะถูกต้อง ครบถ้วน สามารถใช้งานได้ตามวัตถุประสงค์หรือไม่ ซึ่งเป็นไปตามหลักประสิทธิผล (Effectiveness) ผลการปฏิบัติราชการตามที่บรรลุวัตถุประสงค์ และเป้าหมายของแผนปฏิบัติราชการตามที่ได้รับงบประมาณมาดำเนินการ รวมถึงสามารถเทียบเคียงกับส่วนราชการหรือหน่วยงาน ๒) วิเคราะห์ผลกระทบ/สิ่งที่กระทบ (Impact) โครงการที่ดำเนินการในเชิงคุณภาพ (Qualitative)	๑๐	



<p>๔. แผนงานและยุทธศาสตร์การพัฒนา</p>	<p>๑) วิเคราะห์แผนงาน งาน ที่เกิดจากด้านต่างๆ มีความสอดคล้องกับยุทธศาสตร์ขององค์กรปกครองส่วนท้องถิ่นในมิติต่างๆ จนนำไปสู่การจัดทำโครงการพัฒนาท้องถิ่นโดยใช้ SWOT Analysis/Demand (Demand Analysis)/Global Demand/Trend หรือหลักการบูรณาการ (Integration) กับองค์กรปกครองส่วนท้องถิ่นที่มีพื้นที่ติดต่อกัน</p> <p>๒) วิเคราะห์แผนงาน งาน ที่เกิดจากด้านต่างๆ ที่สอดคล้องกับการแก้ไขปัญหาความยากจน หลักปรัชญา</p>	<p>๑๐</p>	
---------------------------------------	---	-----------	--

<p>๕.๖ โครงการมีความสอดคล้อง</p>	<p>โครงการมีลักษณะหรือสอดคล้องกับการปรับเปลี่ยนโครงสร้างเศรษฐกิจไปสู่ Value-Based Economy หรือเศรษฐกิจที่ขับเคลื่อนด้วยนวัตกรรม ทำน้อยได้มาก เช่น (๑) เปลี่ยนจากการผลิตสินค้า โภคภัณฑ์ไปสู่สินค้าเชิงนวัตกรรม (๒) เปลี่ยนจากการขับเคลื่อนประเทศด้วยภาคอุตสาหกรรม ไปสู่การขับเคลื่อนด้วยเทคโนโลยี ความคิดสร้างสรรค์และนวัตกรรม (๓) เปลี่ยนจากการเน้นภาคการผลิตสินค้าไปสู่การเน้นภาคบริการมากขึ้น รวมถึงโครงการที่เติมเต็มด้วยวิทยาการ ความคิดสร้างสรรค์ นวัตกรรม วิทยาศาสตร์ เทคโนโลยี และการวิจัยและพัฒนาแล้วต่อยอดความได้เปรียบเชิงเปรียบเทียบ เช่น ด้านการเกษตรเทคโนโลยีชีวภาพ สาธารณสุข วัฒนธรรม ฯลฯ</p>	<p>(๕)</p>	
<p>๕.๗ โครงการสอดคล้องกับยุทธศาสตร์จังหวัด</p>	<p>โครงการพัฒนาท้องถิ่นมีความสอดคล้องกับห้วงระยะเวลาของแผนพัฒนาจังหวัดที่ได้กำเนิดขึ้น เพื่อขับเคลื่อนการพัฒนาท้องถิ่นเสมือนหนึ่งการขับเคลื่อนการพัฒนาจังหวัด ซึ่งไม่สามารถแยกส่วนใดส่วนหนึ่งออกจากกันได้นอกจากนี้โครงการพัฒนาท้องถิ่นต้องเป็นโครงการเชื่อมต่อหรือเดินทางไปด้วยกันกับยุทธศาสตร์จังหวัดที่ได้กำหนดขึ้นเป็นปัจจุบัน</p>	<p>(๕)</p>	
<p>๕.๘ โครงการแก้ไขปัญหาความยากจนหรือการเสริมสร้างให้ประเทศชาติมั่นคง มั่งคั่ง ยั่งยืน</p>	<p>เป็นโครงการที่ดำเนินการภายใต้พื้นฐานความพอเพียงที่ประชาชนดำเนินการเองหรือร่วมดำเนินการ เป็นโครงการต่อยอดและขยายได้ เป็นโครงการที่ประชาชนต้องการเพื่อให้เกิดความยั่งยืน ซึ่งมีลักษณะที่จะให้ท้องถิ่นมีความมั่นคง มั่งคั่ง ยั่งยืน เป็นท้องถิ่นที่พัฒนาแล้วด้วยการพัฒนาปรัชญาเศรษฐกิจพอเพียง</p>	<p>(๕)</p>	
<p>๕.๙ งบประมาณมีความสอดคล้องกับเป้าหมาย(ผลผลิตของโครงการ)</p>	<p>งบประมาณโครงการพัฒนาจะต้องคำนึงถึงหลักสำคัญ ๕ ประการในการจัดทำโครงการได้แก่ (๑) ความประหยัด (Economy) (๒) ความมีประสิทธิภาพ (Efficiency) (๓) ความมีประสิทธิภาพ (Effectiveness) (๔) ความยุติธรรม (Equity) (๕) ความโปร่งใส (Transparency)</p>	<p>(๕)</p>	
<p>๕.๑๐ มีการประมาณการราคาถูกต้องตามหลักวิธีการงบประมาณ</p>	<p>การประมาณราคาเพื่อการพัฒนาต้องให้สอดคล้องกับโครงการถูกต้องตามหลักวิชาการทางช่าง หลักของราคากลาง ราคากลางท้องถิ่น มีความโปร่งใสในการกำหนดราคาและตรวจสอบในเชิงประจักษ์</p>	<p>(๕)</p>	



ประเด็น การพิจารณา	รายละเอียดหลักเกณฑ์	คะแนน เต็ม	คะแนน ที่ได้
๕.๑๑ มีการกำหนด ตัวชี้วัด (KPI) และ สอดคล้องกับ วัตถุประสงค์และผลที่ คาดว่าจะได้รับ	มีการกำหนดตัวชี้วัดผลงาน (Key Performance Indicator : KPI) ที่ สามารถวัดได้ (measurable) ใช้บอกประสิทธิผล (effectiveness) ใช้บอกประสิทธิภาพ (efficiency) ได้ เช่น การกำหนดความพึงพอใจ การกำหนดร้อยละ การกำหนดอันเกิดจากผลของวัตถุประสงค์ที่เกิดที่สิ่งที่ได้รับ (การคาดการณ์ คาดว่าจะได้รับ)	(๕)	
๕.๑๒ ผลที่คาดว่าจะ ได้รับสอดคล้องกับ วัตถุประสงค์	ผลที่ได้รับเป็นสิ่งที่เกิดขึ้นได้จริงจากการดำเนินการตามโครงการพัฒนาซึ่งสอดคล้องกับวัตถุประสงค์ที่ตั้งไว้ การได้ผลหรือผลที่เกิดขึ้นจะต้องเท่ากับวัตถุประสงค์หรือมากกว่าวัตถุประสงค์ ซึ่งการเขียนวัตถุประสงค์ควรคำนึงถึง (๑) ความเป็นไปได้และมีความเฉพาะเจาะจง ในการดำเนินงานตามโครงการ (๒) วัดและประเมินผลดับของความสำเร็จได้ (๓) ระบุสิ่งที่ต้องการดำเนินงานอย่างชัดเจนและเฉพาะเจาะจงมากที่สุดและสามารถปฏิบัติได้ (๔) เป็นเหตุเป็นผล สอดคล้องกับความเป็นจริง (๕) ส่งผลต่อการบ่งบอกเวลาได้	(๕)	
<b>รวมคะแนน</b>		<b>๑๐๐</b>	

### ๔.๓ สรุปผลการพัฒนาท้องถิ่น

ความสำเร็จในเชิงยุทธศาสตร์ เทศบาลตำบลหมอนนาง มีการวิเคราะห์ SWOT Analysis จุดแข็ง จุดอ่อน โอกาส และอุปสรรคที่สำคัญ รวมทั้งความสามารถในการปฏิบัติตามยุทธศาสตร์ ในการวิเคราะห์เชิงยุทธศาสตร์ขององค์กร เพื่อให้ผู้บริหารได้ทราบสถานการณ์ขององค์กรว่าเป็นอย่างไร รวมทั้งได้ประเมินปัจจัยแวดล้อมต่าง ๆ ทั้งภายในและภายนอก ที่จะก่อให้เกิดโอกาสและข้อจำกัดอย่างไรต่อองค์กร ทำให้ผู้บริหารทราบสถานะ ในด้านต่างๆ รวมทั้งปัจจัยที่จะเข้ามาส่งผลกระทบต่อองค์กร หลังจากการจัดทำยุทธศาสตร์ กำหนดกลยุทธ์ และแผนที่ยุทธศาสตร์ (Strategy Map) โดยพิจารณาเป้าประสงค์ให้ครบถ้วนทั้ง ๔ มิติ (ประสิทธิผล คุณภาพการให้บริการ ประสิทธิภาพการปฏิบัติราชการ และการพัฒนาองค์กร) พร้อมกันนี้ เป้าประสงค์มีความเชื่อมโยงซึ่งกันและกันในลักษณะของเหตุและผล เพื่อใช้ในการสื่อสาร ถ่ายทอดแล้ว ได้ดำเนินงาน การพิจารณาโครงการ แผนงานต่าง ๆ ที่จะดำเนินการเพื่อให้สามารถบรรลุค่าเป้าหมายที่ตั้งไว้ โดยในการพิจารณาและวิเคราะห์โครงการต่างๆ พิจารณาทั้งในด้านผลผลิต ผลลัพธ์ ความเสี่ยง ความเกี่ยวข้องกับโครงการอื่นๆ รวมทั้งงบประมาณที่ต้องใช้ ในการจัดทำแผนงาน/โครงการ (Action Plan) กำหนดผู้รับผิดชอบ ระยะเวลาของแต่ละแผนงาน/โครงการอย่างชัดเจน มีการกำหนดกรอบระยะเวลาที่ใช้ในการจัดทำแผนยุทธศาสตร์อย่างชัดเจนเป็นการล่วงหน้า และให้สอดคล้องกับปฏิทินงบประมาณ โดยคำนึงถึงระยะเวลาที่ใช้ในการรวบรวมข้อมูลที่เกี่ยวข้อง รวมถึงปัจจัยต่างๆ ที่มีผลกระทบมาประกอบด้วย

เนื่องจากการแปลงยุทธศาสตร์สู่การปฏิบัตินั้นไม่ใช่สิ่งที่สามารถดำเนินการได้สำเร็จภายในระยะเวลาอันสั้น และยังคงอาศัยความต่อเนื่องในการดำเนินการในปีต่อไป และสอดคล้องกับสถานะการคลัง



ขององค์กรด้วย แม้จะมีปัญหาความเดือดร้อนของประชาชนมากมายสักเพียงใด งบประมาณที่มีอยู่อย่างจำกัด ทำให้ความสำเร็จในการดำเนินงานของเทศบาลตำบลหมอนนางไม่สามารถสำเร็จตามที่กำหนดไว้ในแผนพัฒนาได้

### ความสำเร็จการพัฒนาตามโครงการพัฒนาท้องถิ่น

ในการจัดทำแผนพัฒนาท้องถิ่น (พ.ศ. ๒๕๖๖-๒๕๗๐) ขององค์กรปกครองส่วนท้องถิ่น ก็เพื่อใช้เป็นเครื่องมือในการพัฒนาเป็นแนวทางในการบริหารพัฒนาท้องถิ่นให้บรรลุตามวัตถุประสงค์และเป้าหมาย เกิดประสิทธิภาพประสิทธิผลสูงสุดในการแก้ไขปัญหาให้กับประชาชน ก่อให้เกิดประโยชน์และสามารถตอบสนองความต้องการพัฒนาของประชาชน โดยพิจารณาบรรจุโครงการในงบประมาณรายจ่ายประจำปี งบประมาณรายจ่ายเพิ่มเติม และงบประมาณจากเงินสะสม โดยจะต้องมีการติดตามและประเมินผลแผนพัฒนาตามระเบียบกระทรวงมหาดไทย ว่าด้วยการจัดทำแผนพัฒนาขององค์กรปกครองส่วนท้องถิ่น พ.ศ. ๒๕๔๘ และที่แก้ไขเพิ่มเติมถึง (ฉบับที่ ๓) พ.ศ. ๒๕๖๑ เป็นการสรุปผลในภาพรวมของท้องถิ่นเป็นการติดตามผลการนำยุทธศาสตร์ขององค์กรปกครองส่วนท้องถิ่นว่าเกิดผลทั้งในเชิงปริมาณ และเชิงคุณภาพ อย่างไร ซึ่งสามารถวัดผลได้ทั้งเชิงสถิติต่างๆ ตาราง กราฟ และเชิงพรรณนา ดังนี้

๑. ใช้แบบสำหรับการติดตามและประเมินผลเชิงปริมาณและคุณภาพ

๑. แบบตัวบ่งชี้การปฏิบัติงาน (Performance indicators)

๒. แบบบัตรคะแนน (Scorecard Model) แบบบัตรคะแนน หรือ Scorecard Model ของ Kaplan & Norton

๓. แบบมุ่งวัดผลสัมฤทธิ์ (Result Framework Model (RF))

๔. แบบเชิงเหตุผล (Logical Model) ตัวแบบเชิงเหตุผล หรือ Logical Model

๕. แบบวัดกระบวนการปฏิบัติงาน (Process Performance Measurement System (PPMS)) ระบบการวัดกระบวนการปฏิบัติงานหรือ PPMS

๖. แบบการประเมินโดยใช้วิธีการแก้ปัญหาหรือเรียนรู้จากปัญหาที่เกิดขึ้นหรือ Problem Solving Method

๗. แบบการประเมินแบบมีส่วนร่วม (Participatory Methods)

๘. แบบการประเมินผลกระทบ (Impact Evaluation)

๙. แบบการประเมินความเสี่ยง (Risk Assessment Model)

๑๐. แบบการประเมินตนเอง (Self-assessment Model) และ

๑๑. แบบอื่นๆ ที่องค์กรปกครองส่วนท้องถิ่นกำหนดขึ้น ทั้งนี้ต้องอยู่ภายใต้กรอบตาม (ข้อ ๑-๑๐) หรือเป็นแบบผสมก็ได้

๒. เชิงปริมาณ (Quantity) คุณภาพ (Quality) ผลที่ได้จริงๆ คืออะไรค่าใช้จ่าย (Cost) เวลา(Time) เป็นไปตามที่กำหนดไว้หรือไม่

๓. ประชาชนได้ประโยชน์อย่างไรหรือราชการได้ประโยชน์อย่างไร

๔. วัดผลนั้นได้จริงหรือไม่ หรือวัดได้เท่าไร (Key Performance Indicators : KPIs)

๕. ผลกระทบ (Impact)

### การวัดผลในเชิงปริมาณ

โดยเครื่องมือที่ใช้ในการติดตามและประเมินผลในเชิงปริมาณ มีดังนี้

แบบที่ ๑ แบบประเมินตนเองในการจัดทำแผนยุทธศาสตร์ขององค์กรปกครองส่วนท้องถิ่น

แบบที่ ๒ แบบติดตามผลการดำเนินงานขององค์กรปกครองส่วนท้องถิ่นตามยุทธศาสตร์การพัฒนา



แบบที่ ๓/๑ แบบประเมินผลการดำเนินงานขององค์กรปกครองส่วนท้องถิ่นตามยุทธศาสตร์  
แบบการประเมินประสิทธิภาพการปฏิบัติงานตามแผนพัฒนาของเทศบาลตำบลหมอนนาง โดยใช้ระบบ  
สารสนเทศเพื่อการวางแผนและการประเมินผลขององค์กรปกครองส่วนท้องถิ่น (e-plan) และระบบบันทึก  
บัญชีขององค์กรปกครองส่วนท้องถิ่น (e-LAAS)

### การวัดผลในเชิงคุณภาพ

เทศบาลตำบลหมอนนางใช้การสำรวจความพึงพอใจในการวัดผลเชิงคุณภาพ โดยภาพรวม โดยได้มีการ  
การประเมินความพึงพอใจ ซึ่งการประเมินความพึงพอใจทำให้ทราบถึงผลเชิงคุณภาพในการดำเนินงานของ  
เทศบาลตำบลหมอนนางในภาพรวม โดยเครื่องมือที่ใช้ในการประเมินความพึงพอใจ มีดังนี้

แบบที่ ๓/๒ แบบประเมินความพึงพอใจต่อผลการดำเนินงาน (Google Form)

แบบที่ ๓/๓ แบบประเมินความพึงพอใจของประชาชนที่มีต่อการให้บริการ (Google Form)

### ประโยชน์ที่ได้รับจากการติดตามและประเมินผลการพัฒนาท้องถิ่นในภาพรวม มีดังต่อไปนี้

๑. การติดตามและประเมินผลเป็นการเก็บรวบรวมข้อมูลเกี่ยวกับการปฏิบัติงานว่าเป็นไปตามแผนที่  
กำหนดไว้หรือไม่ มีปัญหาอุปสรรคอย่างไร เพื่อใช้เป็นข้อมูลประกอบการตัดสินใจของผู้บริหารในการกำหนด  
ทิศทางขององค์กร

๒. การประเมินผล เป็นกระบวนการกำหนดรูปแบบในการจัดเก็บรวบรวมข้อมูลและนำไปใช้ ในการ  
เก็บข้อมูลที่เกิดขึ้น เพื่อนำมาเปรียบเทียบกับวัตถุประสงค์หรือเป้าหมาย เพื่อนำผลที่ได้ไปใช้ในการแก้ไข ปัญหา  
และตัดสินใจทางเลือกที่เหมาะสมในการบริหารจัดการองค์กร

๓. การประเมินผลช่วยชี้ให้เห็นความสำคัญของแต่ละโครงการตามลำดับก่อนหลัง โดยสามารถจะทราบ  
ได้ว่าโครงการใดมีความจำเป็นเร่งด่วนกว่ากัน ทั้งนี้เพื่อช่วยแก้ปัญหาในการคัดเลือก โครงการ ตลอดจนช่วยลด  
ความกดดันจากอำนาจทางการเมือง อันเนื่องมาจากโครงการมีจำนวนมากแต่เงินทุน สนับสนุนมีจำนวนจำกัด

ดังนั้น การประเมินผลโครงการต่างๆ อย่างมีระบบและครบถ้วนทุกขั้นตอน จะทำให้ได้ข้อมูลเชิง  
ประจักษ์ที่น่าเชื่อถือ ซึ่งจะช่วยชี้แนะได้ว่าโครงการใดควรจะได้รับพิจารณาให้การสนับสนุนก่อน และ  
โครงการใดควรให้การสนับสนุนในลำดับถัดไป

๔. การประเมินผลช่วยให้ได้ข้อมูลย้อนกลับจากผู้รับบริการ ข้อมูลประเภทนี้ทำให้ทราบถึง ข้อจำกัด  
และปัญหาต่างๆในการปฏิบัติงานเพื่อนำมาปรับปรุงโครงการ ตลอดจนเพื่อก่อให้เกิดความสัมพันธ์ที่ดี ระหว่างผู้  
ให้บริการและผู้รับบริการ

## ๔.๔ ข้อเสนอแนะในการจัดทำแผนพัฒนาท้องถิ่นในอนาคต

### ๑. ผลกระทบนำไปสู่ออนาคต

๑.๑. ปัญหาสาธารณสุขภัยต่างๆ ที่เกิดขึ้นในองค์กรปกครองส่วนท้องถิ่น อันได้แก่ ภัยแล้งวาตภัย  
อุทกภัย อัคคีภัย ส่งผลกระทบต่อประชาชนในพื้นที่ เกิดความเสียหายทั้งชีวิตและทรัพย์สินแนวทางการแก้ไข  
คือพิจารณาวางแผนการดำเนินการป้องกัน ก่อนเกิดเหตุ ระหว่างเกิดเหตุ หลังเกิดเหตุ บรรจุแผนงาน โครงการ  
กิจกรรม การให้ความช่วยเหลือต่างๆ จัดตั้งศูนย์ช่วยเหลือประชาชนของเทศบาลเพื่อสามารถดำเนินการได้  
ทันทั่วทั้งที่

๑.๒. ปัญหาโรคระบาดที่เกิดจากคน เกิดจากสัตว์ ที่ส่งผลอันตราย หรือคร่าชีวิตประชาชน และ  
สัตว์ต่างๆ ในตำบล ซึ่งได้แก่ โรคติดเชื้อไวรัสโคโรนา 2019 (COVID-19) โรคไข้เลือดออก โรคไข้หวัดใหญ่  
ไข้หวัดนก โรคมือ เท้า ปากที่เกิดขึ้นกับเด็กๆ โรคพิษสุนัขบ้า แนวทางการแก้ไขปัญหา คือ ฝึกอบรม ให้ความรู้



ประชาสัมพันธ รมรงค์เพื่อลดความเสี่ยงในการติดโรค การป้องกันและยับยั้ง ลงพื้นที่ระงับการแพร่ระบาดของโรค การทำลาย การรักษา จัดศูนย์พักพิงภายในตำบล เป็นต้น

๑.๓. ปัญหาประชาชนมีรายได้น้อย มีหนี้สินเยอะ ไม่เพียงพอในการดำรงชีวิต ค่าครองชีพสูง แนวทางการแก้ไขปัญหา ให้ความรู้เกี่ยวกับการประกอบอาชีพ สาธิตการประกอบอาชีพ ช่วยเหลือประชาชน ช่อมแซมบ้านคนยากจน ผู้มีรายได้น้อย ส่งเสริมด้านการศึกษาโดยการจัดบริการสาธารณะ ด้านการศึกษา สนับสนุนกิจกรรมต่างๆ ให้กับเด็กนักเรียน

๑.๔. ปัญหายาเสพติดในตำบล ในพื้นที่ยังไม่พบว่ามีการค้ายาเสพติด และยังไม่พบรายงานว่ามีผู้ติดยาเสพติด แต่เพื่อเป็นการป้องกัน มีแนวทางการป้องกัน โดยการลงพื้นที่ค้นหา การรณรงค์ป้องกันการให้ความรู้กับเด็กและเยาวชนให้รู้ถึงโทษของยาเสพติด บทลงโทษเมื่อข้องเกี่ยวกับยาเสพติด

๑.๕. ปัญหาการสัญจรไปมาของประชาชนในตำบล เนื่องจากประชาชนส่วนใหญ่ใช้ถนนสายทางหลวงแผ่นดินหมายเลข ๓๒๘๔ เป็นถนนสายหลักที่สำคัญผ่านกลางเขตตำบลโดยมีถนนสายรองจากแต่ละชุมชนเชื่อมต่อ มักเกิดอุบัติเหตุบ่อยครั้งจากการข้ามถนนบริเวณแยกจุดเสี่ยง แนวทางการแก้ไข เพิ่มไฟกระพริบให้เห็นแยกจุดเสี่ยงได้ดียิ่งขึ้น และเพิ่มกระบอกโค้งในจุดที่เสี่ยงทั้งตำบล

## ๒. ข้อเสนอแนะ ผลจากการพัฒนา

๒.๑ ข้อเสนอแนะ จากการสำรวจข้อมูล จะเห็นว่าประชาชนยังมีปัญหาที่จะต้องดำเนินการแก้ไขอยู่มาก ทั้งด้านสาธารณสุข เส้นทางคมนาคมขนส่ง แหล่งน้ำภาคการเกษตร ความมั่นคงปลอดภัยในชีวิตและทรัพย์สิน สถานที่ผ่อนหย่อนใจ สวัสดิการสังคม เศรษฐกิจ อุตสาหกรรม การพัฒนาอาชีพ ด้านทรัพยากรและสิ่งแวดล้อม การกำจัดสุนัขและแมวจรจัด ปัญหาขยะมูลฝอยและสิ่งปฏิกูล จากปัญหาด้านต่างๆ ประชาชนไม่สามารถแก้ไขปัญหาเองได้จึงต้องเสนอให้องค์กรปกครองส่วนท้องถิ่นแก้ไข ทำให้มีการเสนอโครงการเข้ามาเป็นจำนวนมาก ซึ่งงบประมาณขององค์กรปกครองส่วนท้องถิ่นนั้นมีจำกัดไม่เพียงพอต่อการบริหารจัดการได้

๒.๒ ข้อเสนอแนะ จากข้อสังเกตดังกล่าว มีข้อเสนอแนะในการแก้ไขปัญหาดังนี้

๑. นำโครงการที่เกินขีดความสามารถของเทศบาล ไปประสานกับหน่วยงานที่เกี่ยวข้องเพื่อขอรับการสนับสนุนงบประมาณในการดำเนินโครงการ

๒. ประชาสัมพันธ์ข้อมูลข่าวสารของเทศบาลอย่างต่อเนื่อง

๓. ควรดำเนินการชักชวนและทำความเข้าใจถึงปัญหาและอุปสรรคในการดำเนินงานที่ทำให้เกิดความล่าช้า

๔. ควรเร่งรัดให้มีการดำเนินโครงการ/กิจกรรม ที่ตั้งในเทศบาลอยู่ตั้งงบประมาณรายจ่ายให้สามารถดำเนินการได้ในปีงบประมาณนั้น

๕. เทศบาลควรพิจารณาตั้งงบประมาณให้เพียงพอและเหมาะสมกับภารกิจแต่ละด้านที่จะต้องดำเนินการ ซึ่งจะช่วยลดปัญหาในการโอนเพิ่ม โอนลด โอนตั้งจ่ายรายการใหม่ มากจนเกินไป

๒.๓ ผลจากการพัฒนา จากการพัฒนาที่ผ่านมาพบว่าเทศบาลได้แก้ไขปัญหาให้กับประชาชนได้ในหลายเรื่องและครอบคลุมเกือบทุกด้าน มีผลการประเมินอยู่ในเกณฑ์ที่ดี ประชาชนมีความพึงพอใจ แต่ก็ยังมีปัญหาที่จะต้องแก้ไขต่อไปไม่ว่าจะเป็นด้านสาธารณสุข ปัญหาโรคติดต่อ ปัญหาด้านสิ่งแวดล้อม ปัญหาน้ำอุปโภค เส้นทางคมนาคมยังไม่สะดวกปลอดภัย ความมั่นคงปลอดภัยในชีวิตและทรัพย์สิน เป็นต้น

